



BOLETIN EPIDEMIOLOGICO

S.E. 20 - 2021

CONTENIDO

- *Editorial.*
- *Enfermedades de Notificación Obligatoria.*
- *Enfermedades Transmitidas por Vectores.*
- *Enfermedades Inmunoprevenibles.*
- *Número de casos e incidencias acumuladas.*
- *Mapa Epidemiológico Semanal*
- *Monitoreo Semanal de Vigilancia Epidemiológica.*

COORDINACIÓN GENERAL

Med. FELIPE CABELLOS ALTAMIRANO
Director de la Sub Región de Salud Jaén

Lic. Enf. MARISOL GONZALES LEON
Directora de Epidemiología

EDITORES

- * Lic. Enf. ZOILA I. VILLEGAS BRIONES
- * Lic. Enf. MARISOL GONZALES LEON
- * Blga. LUCINDA TROYES RIVERA
- * Tec. MERLY LINARES GARCIA
- * Tec. JERSSON GUAILUPO CARO



S.E. 20 - 2021

VIGILANCIA EPIDEMIOLOGICA EN DENGUE:

Dengue es una enfermedad sistémica y dinámica, el amplio espectro clínico incluye varias formas de manifestaciones clínicas severas y no severas, después de un período de incubación la enfermedad comienza abruptamente y puede ser seguida de las siguientes 3 fases: Fase febril, Fase Crítica y Fase de Recuperación.

En la S.E. 20 - 2021, se ha notificado 43 casos de Dengue. El acumulado a nivel de la Dirección Sub Regional de Salud I Jaén, hay un acumulado de 829 casos confirmados.

La tasa de incidencia acumulada a nivel de la Dirección Sub Regional de Salud I Jaén es 449.84 x 100,000 hab.

Se notificaron 02 casos de dengue importados (01 Dengue Grave y 01 Dengue C/S alarma), de la Localidad de Saramerisa, Dpto. Loreto.

Respecto al canal endémico la ubicación es en **Zona de Epidemia**.

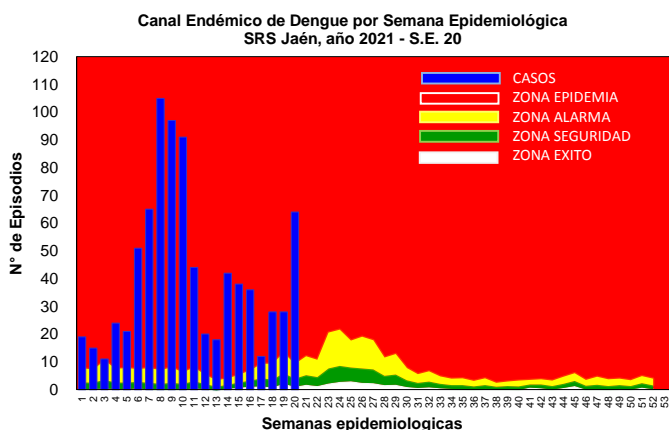

INDICADORES SEMANALES DE DENGUE SUB REGION DE SALUD JAEN AÑO 2021 - SE. 20

DISTRITOS	DENGUE SIN SEÑALES DE ALARMA					DENGUE CON SEÑALES DE ALARMA					DENGUE GRAVE					TOTAL DENGUE	T.I.A x 100000
	SE. 20	P	C	D	%	SE. 20	P	C	D	%	SE. 20	P	C	D	%		
JAEN	73	4	637	943	89	2	80	23	111							723	81.8
BELLAVISTA	8		12	32	100				3							12	107.4
CHONTALI																	
COLASAY			40	38	100				1							40	837.3
HUABAL																	
LAS PIRIAS				1					1								
POMAHUACA																	
PUCARA	7		15	8	100											15	206.4
SALLIQUE																	
SAN FELIPE																	
SAN JOSE ALTO			2	4	100											2	134.0
SANTA ROSA			2	9	100				1							2	46.8
SAN IGNACIO	5		17		100											17	81.0
CHIRINOS			1	2	100											1	52.7
HUARANGO			16	18	100				1							16	161.5
LA COIPA																	
NAMBALLE			1	1	100											1	29.4
SAN JOSE LOURDES																	
TABACONAS				1													
TOTAL	93	4	743	1057	90	2	80	30	9.7	0	0	2	0	0	829	449.84	

VIGILANCIA EPIDEMIOLOGICA DE VIRUS ZIKA:

Zika es una enfermedad viral transmitida, principalmente, por mosquitos Aedes aegypti es el más frecuente, aunque algunos reportes sugieren que Culex quinquefasciatus puede ser capaz de transmitir la enfermedad.

En la S.E. 20 - 2021, se ha notificado 01 casos de ZIKA, sospechoso.

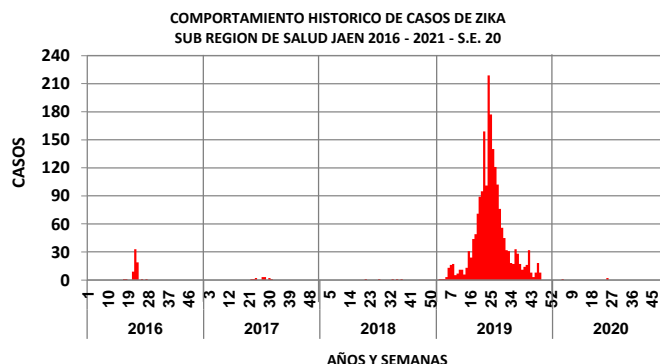

VIGILANCIA EPIDEMIOLOGICA DE ENFERMEDAD DE CARRION:

En la S.E. 20 - 2021, no se ha notificado caso. La tasa de incidencia acumulada a nivel de la Dirección Sub Regional de Salud I Jaén es 0.30 x 100,000 hab.

Respecto al canal endémico la ubicación es en **Zona de Éxito**.

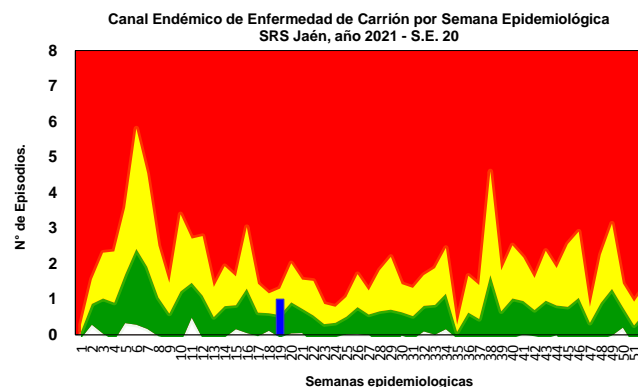

INCIDENCIA DE LA ENFERMEDAD DE CARRION POR DISTRITOS DIRECCION SUB REGIONAL DE SALUD I JAEN 2021 - SE. 20

DISTRITOS	SE. 20	CASOS AGUDOS			DEFUN	CASOS ERUPTIVOS		DENSIDAD INCIDENCIA
		ACUM. SE. 20 - 2021	P	C		SE. 20	ACUM. SE. 20 - 2021	
JAEN								
BELLAVISTA								
CHONTALI								
COLASAY								
HUABAL								
LAS PIRIAS								
POMAHUACA								
PUCARA								
SALLIQUE								
SAN FELIPE								
SAN JOSE ALTO								
SANTA ROSA		1						9.17
SAN IGNACIO								
CHIRINOS								
HUARANGO								
LA COIPA								
NAMBALLE								
SAN JOSE LOURDES								
TABACONAS								
DSRS-JAEN	0	1	0	0	0	0	0	0.30



S.E. 20 - 2021

VIGILANCIA EPIDEMIOLOGICA DE LEISHMANIASIS:

En la S.E. 20 - 2021, se notificó 05 casos de Leishmaniosis. La tasa de incidencia acumulada a nivel de la Dirección Sub Regional de Salud I Jaén es 15.48 x 10,000 hab.

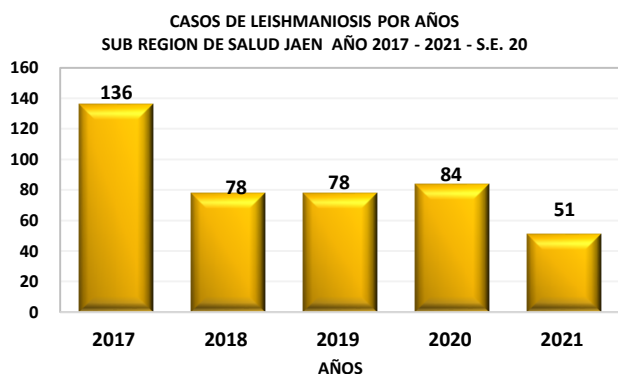

INDICADORES SEMANALES DE LEISHMANIOSIS
DIRECCION SUB REGIONAL DE SALUD JAEN
AÑO 2021 - S.E. 20

DISTRITOS	LEISHMANIOSIS CUTANEA		
	SE. 20	ACUM. SE. 20 - 2021	INCIDENCIA
JAEN		5	5.1
BELLAVISTA			
CHONTALI		7	7.3
COLASAY		13	13.1
HUABAL	1	3	4.4
LAS PIRIAS			
POMAHUACA		2	2.2
PUCARA		1	1.4
SALLIQUE			
SAN FELIPE			
SAN JOSE ALTO			
SANTA ROSA			
SAN IGNACIO		2	0.6
CHIRINOS			
HUARANGO		4	2.1
LA COIPA		1	0.5
NAMBALLE	1	6	5.6
SAN JOSE LOURDES		4	2.0
TABACONAS	3	3	
SRS-JAEN	5	51	15.48

VIGILANCIA EPIDEMIOLOGICA DE LA MALARIA:

El trabajo en Malaria es la identificación precoz de febriles, el diagnóstico oportuno de casos de malaria, así como el tratamiento de casos, constituye una de las principales medidas de prevención y control de la malaria, reduciendo y controlado los reservorios humanos infectantes.

La localización de febriles se debe realizar intramural y extramuralmente con la participación activa de Promotores de Salud y Comunidad organizada

En la S.E. 20 - 2021, no se ha notificado casos.

VIGILANCIA EPIDEMIOLOGICA DE LEPTOSPIROSIS:

La leptospirosis es una enfermedad causada por bacterias espiroquetas del género Leptospira. Hay 10 especies patógenas y más de 250 serotipos patógenos. Aunque la leptospirosis se presenta en todo el mundo, es más común en zonas de clima tropical o subtropical.

En la S.E. 20 - 2021, NO se notificó casos de Leptospirosis. A nivel de la Dirección Sub Regional de Salud I Jaén se ha notificado un total de 08 casos de leptospirosis en el Distrito de Jaén.

CASOS NOTIFICADOS DE LEPTOSPIROSIS POR AÑOS
DIRECCION SUB REGIONAL DE SALUD I JAEN 2016 - 2021

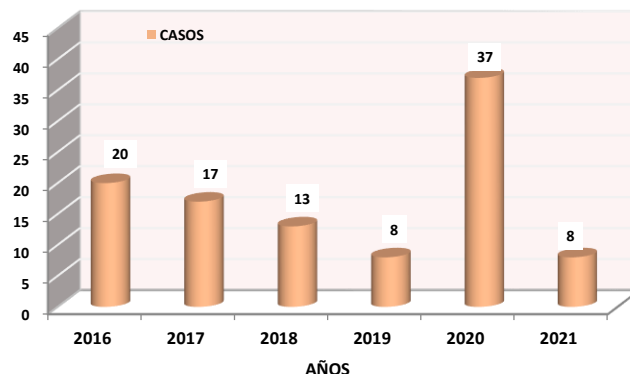

VIGILANCIA EPIDEMIOLOGICA DE PESTE:

La peste es una enfermedad zoonótica que circula principalmente entre roedores y otros animales pequeños, en áreas de focos naturales en varias partes del mundo. La forma de transmisión más frecuente es a través de picaduras de pulgas infectadas, pero puede transmitirse también por contacto directo o indirecto con animales infectados y por inhalación de gotitas aerolizadas de una persona infectada a otra. Las principales formas clínicas de peste son: la bubónica caracterizada por la presentación de fiebre y bubón (inflamación de ganglios linfáticos) que es la más frecuente y la neumónica que es la forma clínica de mayor severidad.

En la S.E. 20 - 2021, NO se notificó casos.

VIGILANCIA DE ENFERMEDADES INMUNOPREVENIBLES - SARAMPION /RUBEOLA y PARÁLISIS FLÁCIDA

Reporte oportuno al 100%, en esta S.E. 20 - 2021.

Se recomienda a los Establecimientos de Salud realizar la búsqueda activa y pasiva de los febriles eruptivos, parálisis flácida y notificación inmediata.

¿Qué es Búsqueda Activa?

Es un procedimiento que trata de identificar en los registros de atención diaria casos sujetos a notificación que por alguna razón o motivo no haya sido captado ni notificado por el sistema de vigilancia epidemiológica.

Tipo de Búsqueda Activa:

Institucional. - Se revisa todas las fuentes de información disponibles sobre producción de actividades médicas de un establecimiento de salud

Comunitaria. - Esta actividad se realiza en forma obligatoria como parte del proceso de investigación de toda enfermedad prevenible por vacuna en especial de las enfermedades que se encuentran en vías de erradicación, eliminación y control para ello se hace la visita casa por casa por entrevista a una persona mayor de edad.

VIGILANCIA DE INFECCIONES RESPIRATORIAS AGUDAS:

En la S.E. 20 - 2021, se notificaron 378 atenciones por infecciones respiratorias aguda en menores de 05 años incluyen atenciones por resfrío común, faringitis aguda, bronquitis aguda y otitis media. Tasa de Incidencia de 1795.48 por cada 10,000 hab. Menores de 5 años.

Respecto al canal endémico la ubicación es en **Zona de Éxito**.

Canal Endémico de IRAs por Semana Epidemiológica DSRs Jaén, año 2021 - S.E. 20

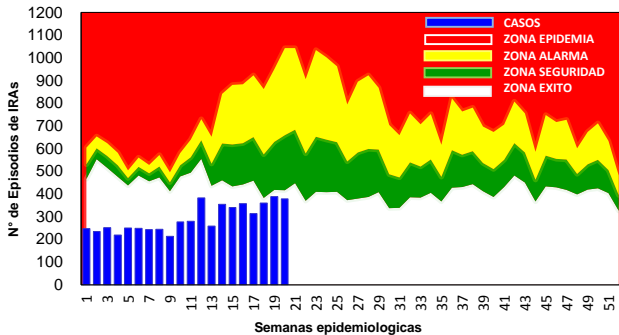

TENDENCIA Y SITUACION DE LAS NEUMONIAS.

En la S.E. 20 - 2021, se notificó 08 casos de Neumonía. Respecto al canal endémico la ubicación es en **Zona de Alarma**. Tasa de Incidencia de 11.06 por cada 10,000 hab. Menores de 5 años.

Canal Endémico de Neumonía Grave y No Grave por Semana Epidemiológica SRS Jaén, año 2021 - S.E. 20

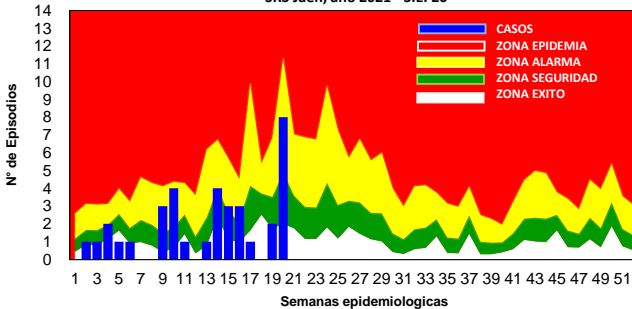

INDICADORES SEMANALES DE INFECCIONES RESPIRATORIAS AGUDAS DIRECCION SUB REGIONAL DE SALUD I JAÉN - SE. 20 - 2021

DISTRITOS	IRAS			NEUMONIA			SOB/ASMA		
	SE. 20	ACUM SE. 20-2021	DENSIDAD INCIDENCIA	SE. 20	ACUM SE. 20-2021	DENSIDAD INCIDENCIA	SE. 20	ACUM SE. 20-2021	DENSIDAD INCIDENCIA
JAEN	72	1285	1151.95	1	15	13.45	2	65	58.27
BELLAVISTA	14	346	2720.13	0	1	7.86	0	2	15.72
CHONTALI	9	153	1762.67	1	2	23.04	0	0	0.00
COLASAY	20	220	2549.25	1	1	11.59	0	0	0.00
HUABAL	16	302	3876.77	0	0	0.00	0	0	0.00
LAS PIRIAS	4	63	1607.14	0	0	0.00	0	0	0.00
POMAHUACA	8	168	2053.79	0	0	0.00	0	0	0.00
PUCARA	6	114	1803.80	0	0	0.00	0	0	0.00
SALLIQUE	12	143	1977.87	0	0	0.00	0	0	0.00
SAN FELIPE	2	29	816.90	0	0	0.00	0	0	0.00
SAN JOSE ALTO	7	221	3027.40	0	0	0.00	0	0	0.00
SANTA ROSA	22	214	2628.99	0	1	12.29	0	0	0.00
SAN IGNACIO	51	688	1895.84	5	14	38.58	2	24	66.13
CHIRINOS	14	183	1384.27	0	1	7.56	0	0	0.00
HUARANGO	20	406	2506.17	0	0	0.00	0	0	0.00
LA COIPA	25	512	2733.58	0	0	0.00	0	0	0.00
NAMBALLE	23	132	1280.31	0	0	0.00	0	0	0.00
S. JOSE LOURDES	34	482	2543.54	0	1	5.28	0	0	0.00
TABACONAS	19	184	1031.97	0	0	0.00	2	14	78.52
DSRS-JAEN	378	5845	1795.48	8	36	11.06	6	105	32.25

VIGILANCIA DE ENFERMEDAD DIARREICA AGUDA:

La vigilancia epidemiológica de las enfermedades diarreicas agudas mediante la notificación consolidada por grupos de edad en la S.E. 20 - 2021, reporta 171 episodios. La tasa de incidencia acumulada a nivel de la Sub Región de Salud Jaén es 1135.43 x 100,000 hab.

El Canal endémico de los episodios de las EDAS se encuentra en **Zona de Éxito**.

Canal Endémico de EDAs por Semana Epidemiológica DSRs Jaén, S.E. 20 - 2021

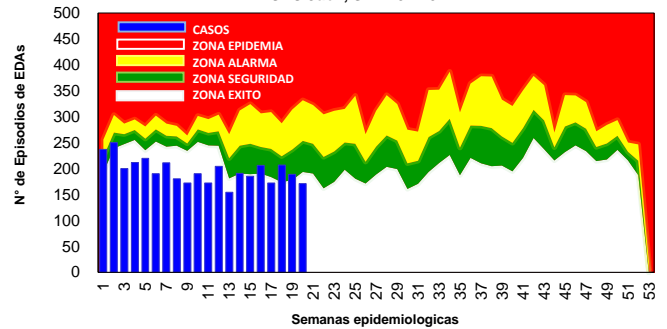

DIARREAS DISENTERICAS:

En la S.E. 20 - 2021, se notificó 01 caso. La tasa de incidencia acumulada a nivel de la Sub Región de Salud Jaén es 1.82 x 100,000 hab. Respecto al canal endémico la ubicación es en **Zona de Seguridad**.

Canal Endémico de EDAs Disentericas por Semana Epidemiológica SRS Jaén, S.E. 20 - 2021

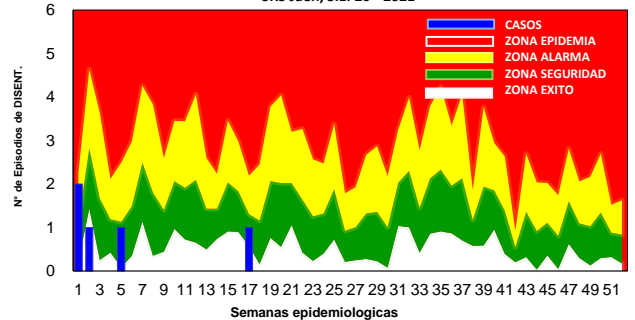

INDICADORES DE ENFERMEDADES DIARREICAS AGUDAS Y DISENTERICAS DSRs JAÉN - SE. 20 - 2021

DISTRITOS	EDAS AGUDAS			DISENTERICAS		
	SE. 20	ACUM SE. 20-2021	DENSIDAD INCIDENCIA	SE. 20	ACUM SE. 20-2021	DENSIDAD INCIDENCIA
JAEN	31	977	98.81	0	0	0.00
BELLAVISTA	14	276	189.24	0	2	1.37
CHONTALI	7	141	147.17	0	0	0.00
COLASAY	6	182	184.06	0	0	0.00
HUABAL	16	233	340.94	0	0	0.00
LAS PIRIAS	1	33	84.33	0	0	0.00
POMAHUACA	4	82	88.66	0	1	1.08
PUCARA	4	76	104.44	0	0	0.00
SALLIQUE	10	121	152.12	0	0	0.00
SAN FELIPE	0	31	55.55	0	0	0.00
SAN JOSE ALTO	12	241	353.17	0	0	0.00
SANTA ROSA	5	179	167.74	0	0	0.00
SAN IGNACIO	10	351	98.72	1	1	0.28
CHIRINOS	6	165	122.49	0	0	0.00
HUARANGO	9	193	101.18	0	0	0.00
LA COIPA	6	196	100.44	0	0	0.00
NAMBALLE	6	77	71.82	0	0	0.00
S. JOSE LOURDES	10	200	99.48	0	1	0.50
TABACONAS	14	158	79.77	0	1	0.50
DSRS-JAEN	171	3912	1187.33	1	6	1.82

VIGILANCIA DE MUERTE FETAL/NEONATAL:

Las defunciones fetales y neonatales forman parte del perfil de mortalidad del país; disponer de datos confiables de muerte fetal y neonatal e identificar los denominadores más apropiados para la construcción y monitoreo de indicadores como la tasa de mortalidad fetal intrauterina, la tasa de mortalidad perinatal y la tasa de mortalidad neonatal son necesarios para medir el efecto de los programas de salud materna, neonatal y fetal así como para medir la calidad de la atención antes y durante el trabajo de parto y la atención del neonato. La ocurrencia de defunciones fetales y neonatales son eventos de notificación obligatoria en el país.

En la **S.E. 20 - 2021**, no se notificó defunciones. A nivel de la Dirección Sub Regional de Salud I Jaén se notificó Muertes Fetal (12) y Muerte Neonatal (09).

CASOS NOTIFICADOS DE MUERTE PERINATAL/NEONATAL POR AÑOS SRS - JAEN 2011 - 2021

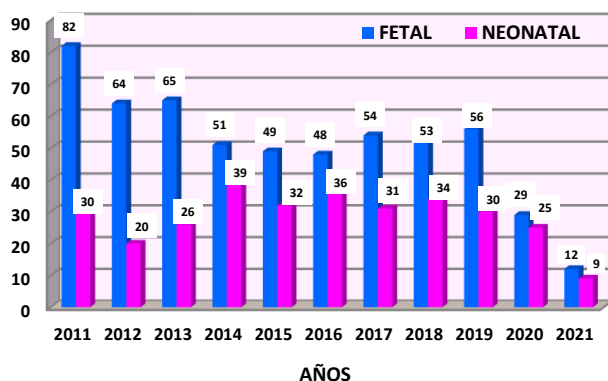

CASOS DE MUERTE FETAL Y NEONATAL POR DISTRITOS DIRECCION SUB REGIONAL DE SALUD I JAEN S.E. 20 - 2021

DISTRITO	FETAL	NEONATAL
JAEN	6	2
COLASAY		1
SALLIQUE	1	1
PROV. JAEN	7	4
SAN IGNACIO	2	1
HUARANGO	1	1
LA COIPA		1
SAN JOSE DE LOURDES	1	1
TABACONAS	1	1
PROV. SAN IGNACIO	5	5
TOTAL MNP	12	9

VIGILANCIA DE MUERTE MATERNA:

La salud materna es uno de los temas de salud pública de gran importancia y prioritario, siendo considerada un indicador de inequidad de género, inequidad en el acceso a los servicios de salud, pobreza, injusticia y desigualdad social, ya que cuando ocurre una muerte materna, la familia entera se ve afectada.

En la tabla siguiente se muestra las muertes maternas según tipo y por distrito desde el año 2016 al 2021.

Hasta la **S.E. 20 - 2021**, no se notificó M. Materna. A nivel de la Dirección Sub Regional de Salud I Jaén, se han notificado 02 Muertes Maternas, procedentes de: 01 de la Localidad Nuevo Porvenir, del Distrito y Provincia San Ignacio y 01 Localidad de Piquijaca, Distrito San Felipe, Prov. Jaén.

NOTIFICACION DE MUERTES MATERNAS POR DISTRITO Y AÑOS SUB REGION DE SALUD JAEN 2016 - 2021

PROVINCIA	DISTRITO	2016		2017		2018		2019		2020		2021	
		M.M. DIRECTA	M.M. INDIRECTA	M.M. DIRECTA	M.M. INDIRECTA	M.M. DIRECTA	M.M. INDIRECTA	M.M. DIRECTA	M.M. INDIRECTA	M.M. DIRECTA	M.M. INDIRECTA	M.M. DIRECTA	M.M. INDIRECTA
JAEN	JAEN	2	1	1				1					
	BELLAVISTA			1									
	COLASAY			1		1					1		
	POMAHUACA			1									
	PUCARA												
	CHONTALI				1								
	SALLIQUE				1								
	SAN FELIPE												1
	SAN JOSE ALTO	1											
	SANTA ROSA		1			1							
	SAN IGNACIO			1		3	1				1	1	
	CHIRINOS	1											
SAN IGNACIO	HUARANGO							1					
	LA COIPA				1								
	NAMBALLE												
	S. JOSE LOURDES												
	TABACONAS	1					1						
	TOTAL	5	2	5	3	5	2	1	1	0	2	2	0



MAPA EPIDEMIOLOGICO DE LAS ENFERMEDADES ACUMULADAS DE VIGILANCIA EPIDEMIOLOGICA SRS – JAEN S.E. 20 – 2021

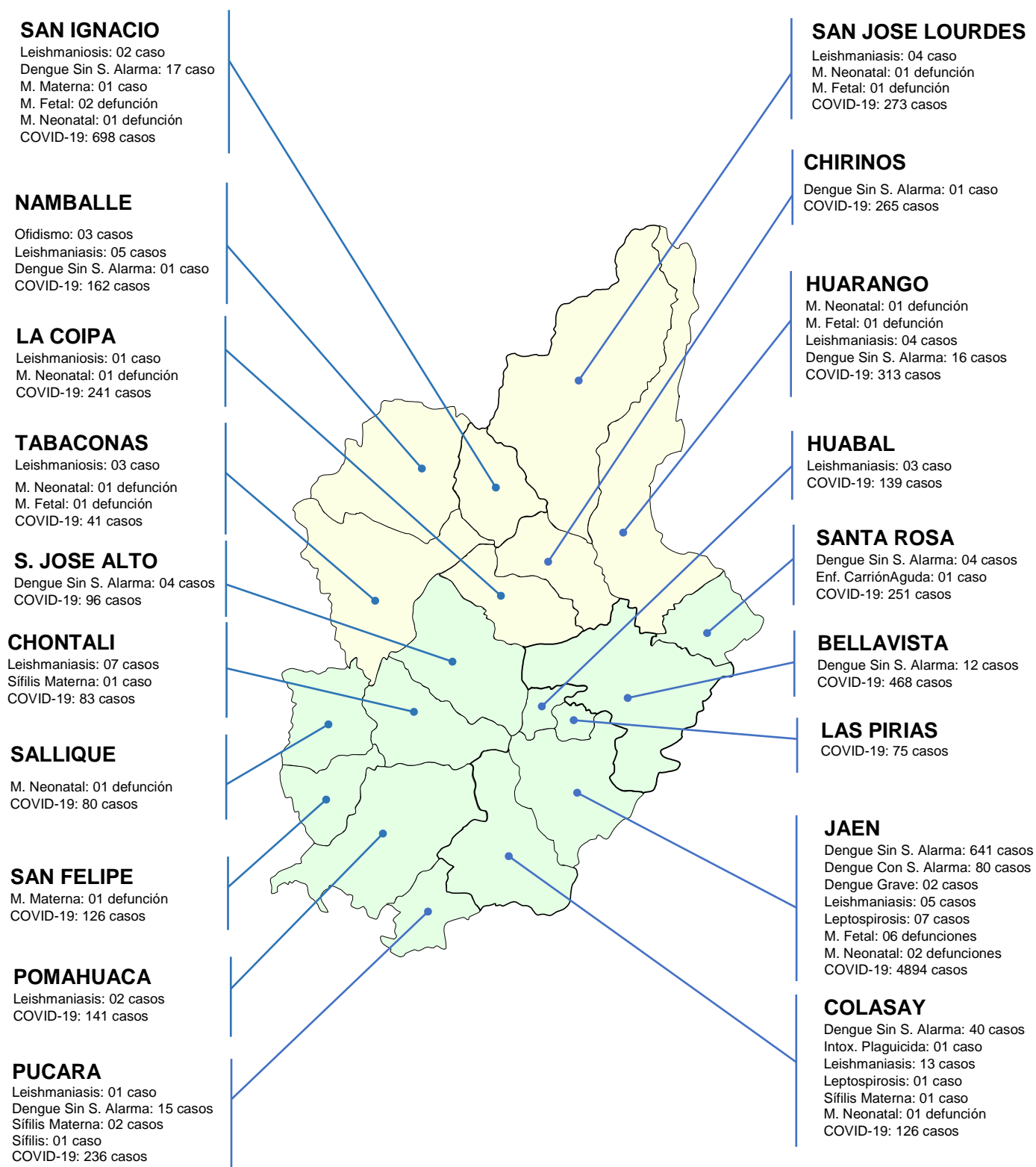



MONITOREO DE NOTIFICACION OPORTUNA SUB REGION DE SALUD I JAEN – S.E. 20 - 2021

