



## EDITORIAL

### COORDINACIÓN GENERAL

Blgo. MARIO TROYES RIVERA  
Director  
Sub Región de Salud Jaén

Lic. Enf. ZOILA ISABEL VILLEGAS  
BRIONES  
Directora de Epidemiología

### EDITORES

- Lic. Enf. Zoila Villegas Briones
- Lic. Enf. Santos Campos Milla
- Téc. Comp. Merly del Pilar Linares García

### CONTENIDO

- *Editorial.*
- *Monitoreo Semanal de Vigilancia Epidemiológica.*
- *Enfermedades de Notificación Obligatoria.*
- *Enfermedades Transmitidas por Vectores.*
- *Enfermedades Inmunoprevenibles.*
- *Número de casos e incidencias acumuladas.*
- *Mapa Epidemiológico Semanal*

Dirección: Jr. Bolívar N° 1560

Telefax Oficina:

076- 432597 – Anexo 217

Celular Oficina:

#954023571

Cel. 976464320 RPM #101625

Cel. 979409226 RPM #854843

e-mail:

[epijaen@dge.gob.pe](mailto:epijaen@dge.gob.pe)

[epijaen@hotmail.com](mailto:epijaen@hotmail.com)

#### Alerta epidemiológica

Alto riesgo de transmisión de Dengue serotipo Den 2, Jaén - Enero 2016

CODIGO: AE - DEVE N° 01 - 2016

#### I.- Objetivo:

Alertar a los servicios de salud de la Sub Región de Salud Jaén ante el alto riesgo de transmisión de dengue con presencia de serotipo Den 2 y orientar el fortalecimiento de las acciones de prevención y control.

#### II.- Situación actual:

En la SE 03 se han notificado 09 casos de dengue. El total acumulado de casos a nivel de Sub Región de Salud Jaén es 16 casos, con una tasa de incidencia de 8.96 x 100, 000 habitantes. De los casos notificados, 14 son confirmados que corresponde a: Jaén (12), Huarango (02).

Respecto al canal endémico la ubicación es en Zona de Alarma.



Dada las condiciones para la persistencia y extensión de la transmisión del dengue, como temperatura elevada, lluvias frecuentes, migración permanente, presencia del vector y en algunas áreas geográficas con índice aedico elevado, circulación del virus, así como la presencia de brotes de dengue en las regiones de Piura y otros, por tales razones se emite la presente alerta epidemiológica para su difusión y cumplimiento en los establecimientos de salud.

#### III.- Recomendaciones:

1. Los Hospitales, Centros y Puestos de Salud, Clínicas privadas, Sanidad de las Fuerzas Armadas, ESSALUD de la Sub Región de Salud Jaén deberán notificar e investigar dentro de las 48 horas:
  - Aumento de febriles.
  - Brotes de caso probable de dengue.
  - Todo caso probable o confirmado de dengue sin señales de alarma, con señales de alarma y casos graves.
  - Las zonas sin antecedentes de transmisión de dengue solamente con la sospecha de dengue se tendrá que notificar para realizar la investigación respectiva.
2. Las Redes, Microredes, Hospitales, Clínicas y establecimientos de salud deberán fortalecer la vigilancia de febriles, para la detección precoz e investigación oportuna de los brotes de dengue.
3. Garantizar toma de muestras de suero en los primeros cinco días de iniciada la enfermedad a los primeros casos de un brote, con la finalidad de conocer el serotipo circulante.
4. Garantizar la capacitación del personal de salud de todos los establecimientos para la detección de signos de alarma, detección de formas graves de dengue, seguimiento y manejo de casos según severidad.
5. Fortalecer las acciones de vigilancia y control de *Aedes aegypti* en áreas de riesgo.
6. Coordinar la respuesta sectorial y multisectorial para las actividades de prevención y control de brotes.
7. Difundir la presente alerta para conocimiento en todas las instituciones y establecimientos del sector.

Jaén 27 de enero de 2016.



Fuente: Dirección Epidemiología  
Sub Región de Salud Jaén



**% MICROREDES CON NOTIFICACION OPORTUNA  
SRS - JAEN - AÑO 2016 - SE. 04**

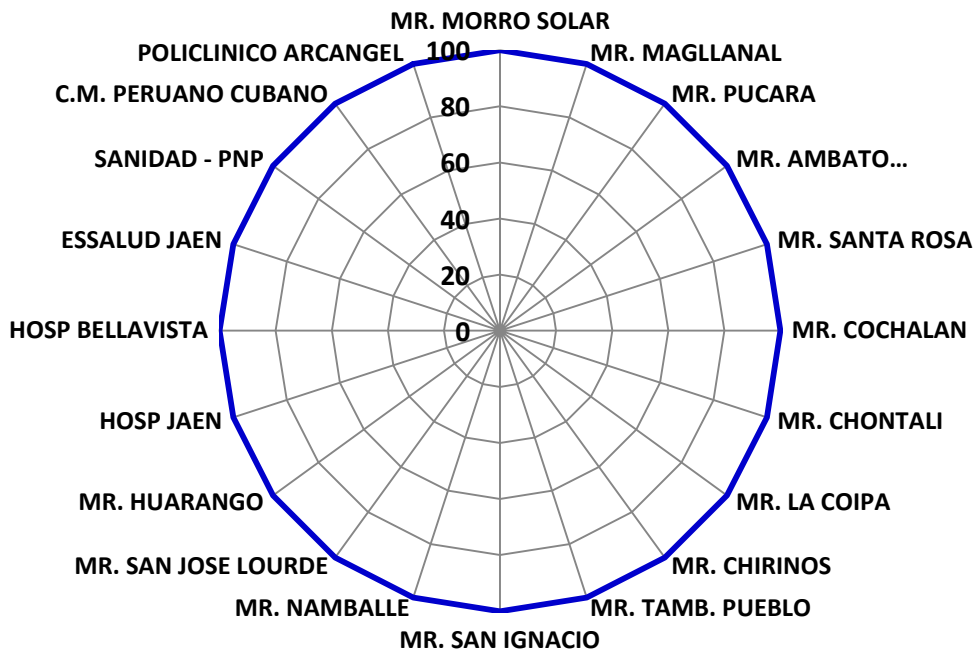

**UNIDADES NOTIFICANTES QUE HICIERON LLEGAR**

**LA NOTIFICACION OPORTUNA EN SISTEMA**

**NOTISP V.3.**

- Hospital General de Jaén
- Hospital San Javier De Bellavista
- Microred Morro Solar
- Microred Magllanal
- Microred Pucara
- Microred Amb. Tamborapa
- Microred Santa Rosa
- Microred Cochalan
- Microred Chontali
- Microred La Coipa
- Microred Chirinos
- Microred Tamborapa Pueblo
- Microred San Ignacio
- Microred Namballe
- Microred S. J. de Lourdes
- Microred Huarango
- Sanidad – Fuerzas Policiales
- Hospital Essalud
- Policlínico Arcangel
- C.M. Peruano Cubano

**ESTABLECIMIENTOS DE SALUD QUE NO  
REALIZARON NOTIFICACIÓN S.E. 04 - 2016**



## EPIDEMIOLOGIA Y SITUACION DE LA MALARIA:

El trabajo en Malaria es la identificación precoz de febriles, el diagnóstico oportuno de casos de malaria así como el tratamiento de casos, constituye una de las principales medidas de prevención y control de la malaria, reduciendo y controlando los reservorios humanos infectantes.

La localización de febriles se debe realizar intramural y extramuralmente con la participación activa de Promotores de Salud y Comunidad organizada

En esta S.E. 04, no se notificó caso.

CASOS DE MALARIA POR AÑOS  
SRS - JAEN 2012 al 2016\* - SE- 04

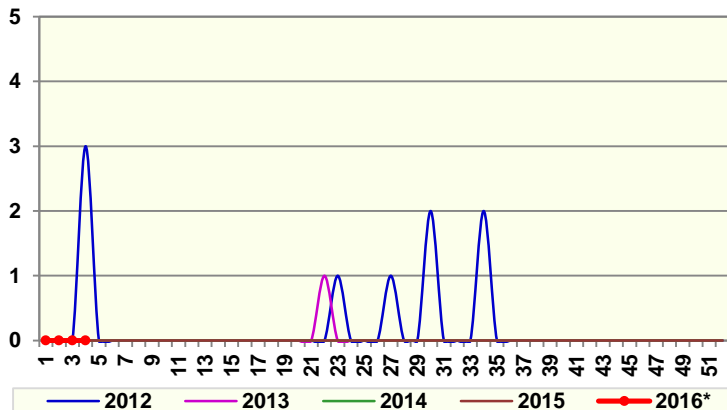

### MALARIA POR P. VIVAX:

En esta S.E. 04 - 2016, no se notificó casos.

Con respecto al canal endémico la ubicación es en Zona de Éxito

Canal Endémico de Malaria P. Vivax por Semana Epidemiológica  
SRS Jaén, año 2016 - \*S.E. 04

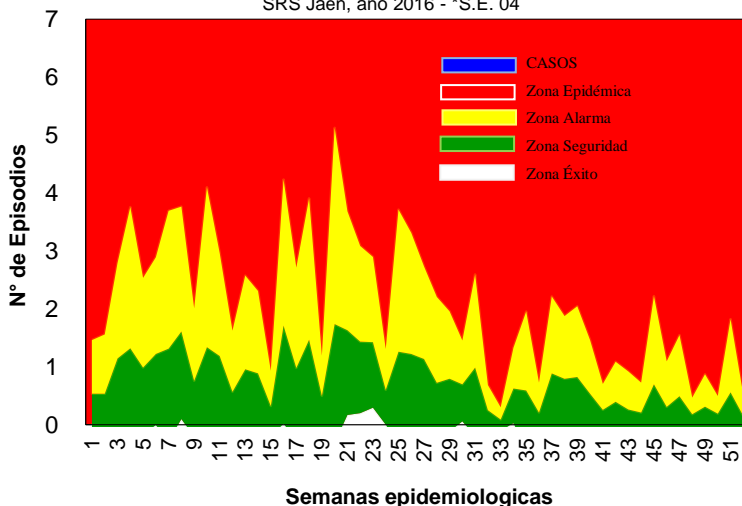

### MALARIA P. FALCIPARUM.

En esta S.E. 04 - 2016, no se reportó casos de Malaria P. Falciparum.

Canal Endémico de Malaria P. Vivax por Semana Epidemiológica  
SRS Jaén, año 2016 - \*S.E. 04

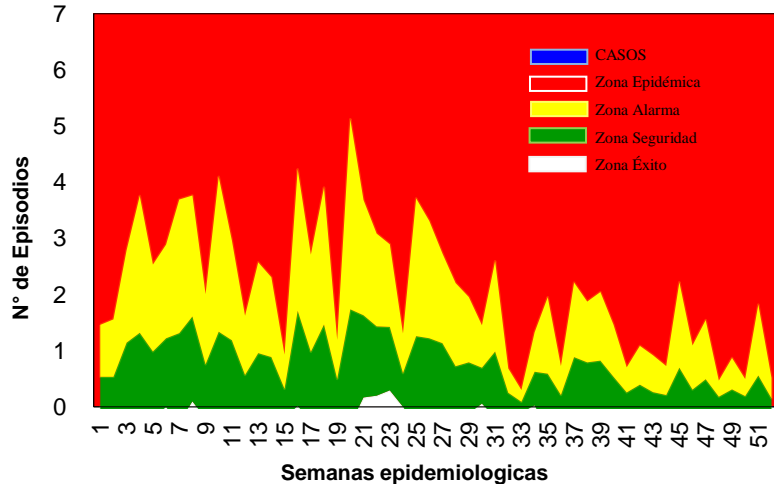



INCIDENCIA DE MALARIA P. VIVAX Y P. FALCIPARUM POR DISTRITOS								
SUB REGIÓN DE SALUD JAEN AÑO 2016 - S.E. 04								
DISTRITOS	MALARIA P. VIVAX				MALARIA P. FALCIPARUM			
	SE 04	ACUM SE 04-16	DENSIDAD/ INCIDENCIA	IPA 2016	SE 04	ACUM SE 04-16	DENSIDAD/ INCIDENCIA	IPA 2016
JAEN								
BELLAVISTA								
CHONTALI								
COLASAY								
HUABAL								
LAS PIRIAS								
POMAHUACA								
PUCARA								
SALLIQUE								
SAN FELIPE								
SAN JOSE ALTO								
SANTA ROSA								
SAN IGNACIO								
CHIRINOS								
HUARANGO								
LA COIPA								
NAMBALLE								
SAN JOSE LOURDES								
TABACONAS								
<b>SRS-JAEN</b>	<b>0</b>	<b>0</b>	<b>0.00</b>	<b>0.000</b>	<b>0</b>	<b>0</b>	<b>0.00</b>	<b>0.000</b>

## ENFERMEDAD DE CARRION:

En esta **S.E. 04-2016**, no se notificó casos de la Enfermedad de Carrion.

Con respecto al canal endémico nos ubicamos en **Zona de Seguridad**.

### INCIDENCIA DE LA ENFERMEDAD DE CARRION POR DISTRITOS SRS - JAEN SE. 04-2016

DISTRITOS	CASOS AGUDOS			CASOS ERUPTIVAS			DENSI DAD INCIDE NCIA
	SE 04	ACUM. SE 04-16		SE 04	ACUM. SE 04-16		
		P	C		P	C	
JAEN		1					0.99
BELLAVISTA							
CHONTALI							
COLASAY							
HUABAL							
LAS PIRIAS							
POMAHUACA							
PUCARA							
SALLIQUE							
SAN FELIPE							
SAN JOSE ALTO							
SANTA ROSA							
SAN IGNACIO		2					5.33
CHIRINOS							
HUARANGO							
LA COIPA							
NAMBALLE							
SAN JOSE LOURDES							
TABACONAS							
<b>SRS-JAEN</b>	<b>0</b>	<b>3</b>	<b>0</b>	<b>0</b>	<b>0</b>	<b>0</b>	<b>0.86</b>

Canal Endémico de Enfermedad de Carrion por Semana Epidemiológica SRS Jaén, año 2016 - S.E. 04

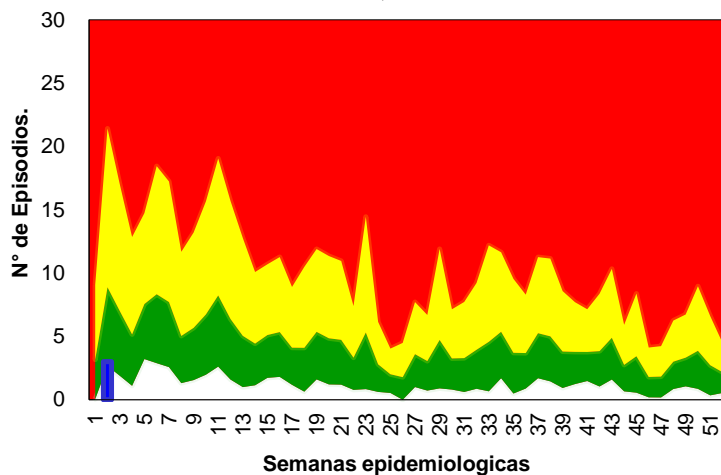

LETALIDAD DE LA ENFERMEDAD DE CARRION SRS - JAEN 1999 - 2016 - \*SE. 04

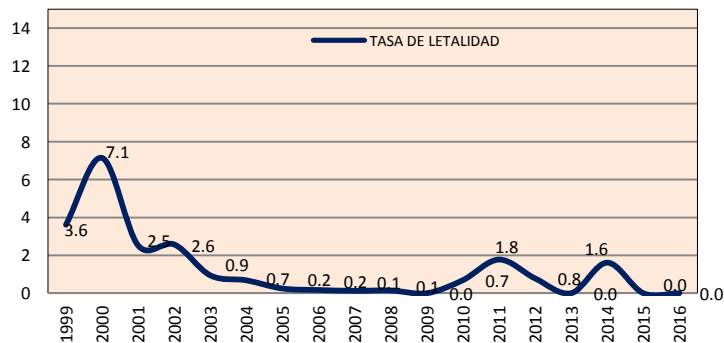





## LEISHMANIOSIS:

En la **S.E. 04 - 2016**, se notificó 01, casos de Leishmaniosis Mucocutanea, el total de casos notificados a nivel de la SRS –Jaén es 06 casos, con una tasa de Incidencia de 1,72 x 100,000 hab.

### INDICADORES SEMANALES DE LEISHMANIOSIS SRS - JAEN AÑO 2016 - SE. 04

DISTRITOS	LEISHMANIOSIS CUTANEA			LEISHMANIOSIS MUCOCUTANEA			
	SE 04	TOTAL CASOS	DENSIDAD INCIDENC	S.E 04	ACUMUL. S.E 04		DENSIDAD INCIDENC.
					P	C	
JAEN	2	2	1.99				
BELLAVISTA							
CHONTALI		2	19.49				
COLASAY							
HUABAL				1	1		14.13
LAS PIRIAS							
POMAHUACA		2	19.79				
PUCARA							
SALLIQUE							
SAN FELIPE							
SAN JOSE ALTO							
SANTA ROSA							
SAN IGNACIO							
CHIRINOS							
HUARANGO							
LA COIPA							
NAMBALLE							
SAN JOSE LOURDES							
TABAONAS							
<b>SRS-JAEN</b>	<b>2</b>	<b>6</b>	<b>1.72</b>	<b>1</b>	<b>1</b>	<b>0</b>	<b>0.29</b>

CASOS DE LEISHMANIOSIS POR AÑOS  
SUB REGION DE SALUD JAEN AÑO 2009 - 2016- \*S.E 04

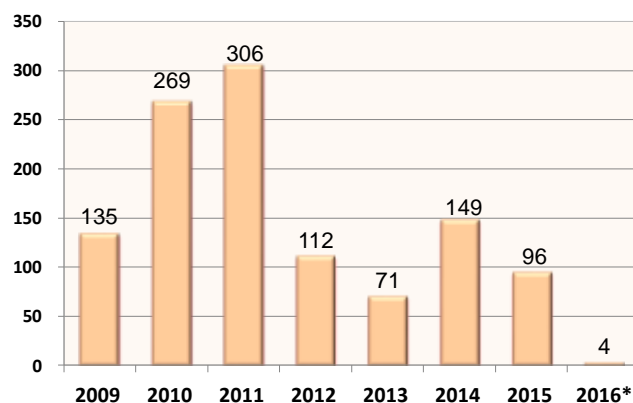

## PESTE

En la **S.E. 04 - 2016**, no se reportó casos de Peste.

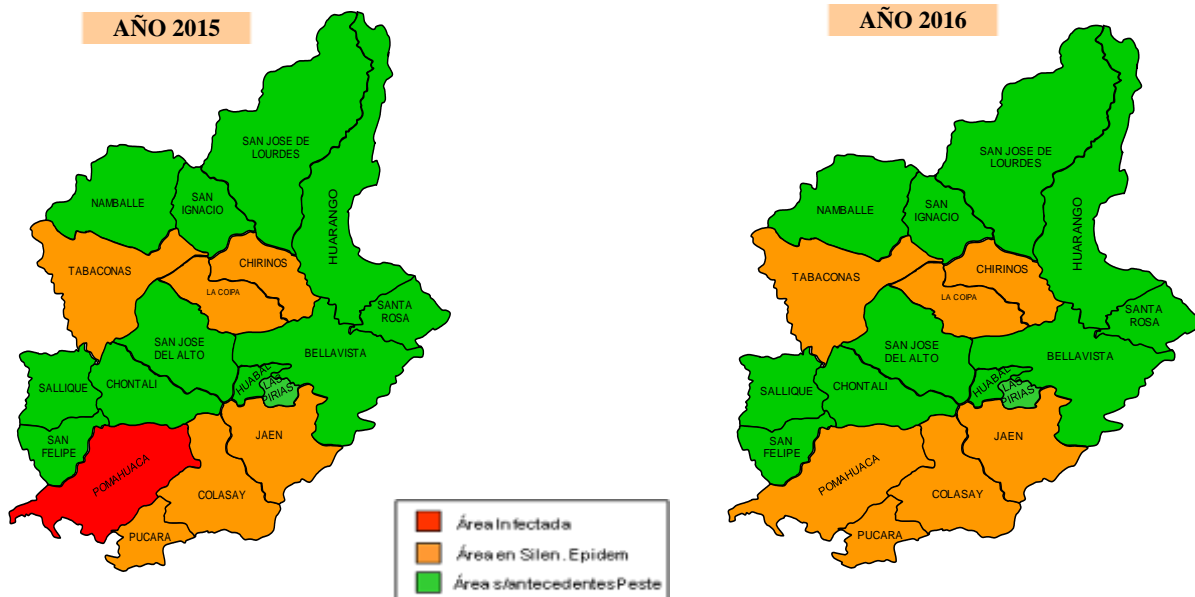



## BOLETIN INMUNOPREVENIBLES DE SARAMPION/RUBEOLA y PARÁLISIS FLÁCIDA

Reporte oportuno al 100%, en esta **SE. 04 - 2016**, no se presentó casos.

Se recomienda a los Establecimientos de salud continuar con la búsqueda activa y pasiva de los febriles eruptivos y parálisis flácida y notificación inmediata para cumplir con el indicador internacional.

### ¿Qué es Búsqueda Activa?

Es un procedimiento que trata de identificar en los registros de atención diaria casos sujetos a notificación que por alguna razón o motivo no haya sido captado ni notificado por el sistema de vigilancia epidemiológica.

### Tipo de Búsqueda Activa:

**Institucional.-** Se revisa todas las fuentes de información disponibles sobre producción de actividades medicas de un establecimiento de salud

**Comunitaria.-** Esta actividad se realiza en forma obligatoria como parte del proceso de investigación de toda enfermedad prevenible por vacuna en especial de las enfermedades que se encuentran en vías de erradicación, eliminación y control para ello se hace la visita casa por casa por entrevista a una persona mayor de 15 años, como mínimo debe visitarse 400 casas abiertas (cinco manzanas a alrededor del caso). Es aceptable solo el 20 % de casas cerradas, como resultado se califica una intervención buena

- La notificación de casos es inmediata (24 horas) acompañado de la ficha epidemiológica y las respectivas muestras de cadena de frío.
- La investigación epidemiológica dentro de las 48 horas

## TOS FERINA

En la **S.E. 04 - 2016**, no se ha reportado casos.

### Investigación oportuna y adecuada

- Notificación Inmediata.
- Ficha Clínica Epidemiológica completa
- Obtención de la muestra de Laboratorio (Obtención, conservación y envío de la muestra con calidad y garantizar resultados oportunos.
- Identificación de la Fuente de Infección.
- Construcción de la Cadena de Transmisión: Caso índice, primario secundario.
- Vacunación de Bloqueo
- Monitoreo Rápido de cobertura
- Búsqueda Activa de Casos (Institucional y Comunitaria)
- Se debe visitar en zonas urbanas como mínimo 400 casas abiertas (5 manzanas alrededor del caso, es aceptable solo el 20% de casas cerradas como resultado se califica una intervención buena.)
- Censo y seguimiento de los contactos
- Oportunidad de la Vacuna
- Informe Inicial, Seguimiento y Final

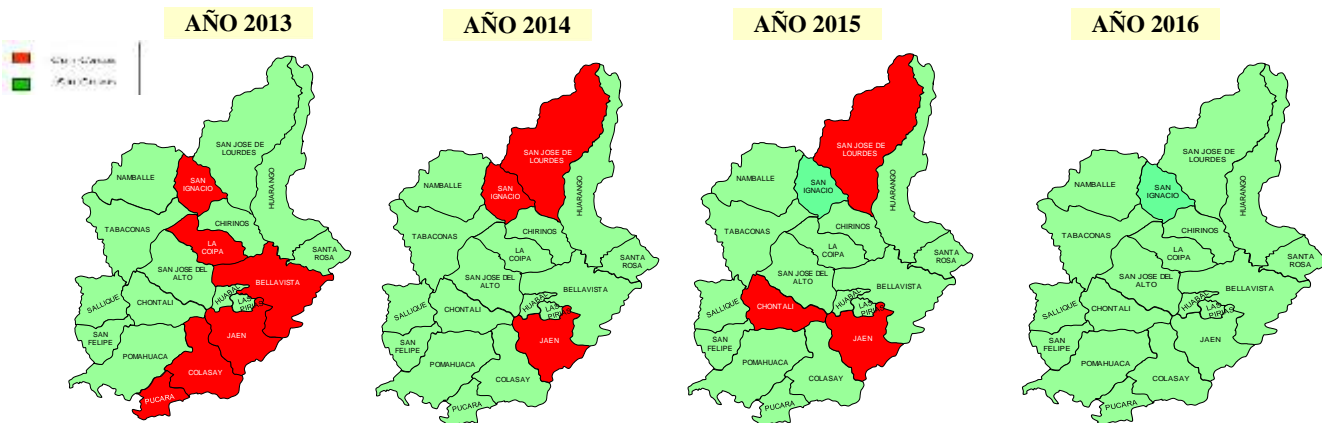



## INFECCIONES RESPIRATORIAS AGUDAS:

En la S.E. 04 - 2016, se notificaron 490 atenciones por infecciones respiratorias aguda en menores de 05 años incluyen atenciones por resfriado común, faringitis aguda, bronquitis aguda y otitis media.

Tasa de Incidencia de 565.27 por cada 10,000 hab. Menores de 5 años.

Respecto al canal endémico la ubicación es en Zona de Éxito.

## TENDENCIA Y SITUACION DE LAS NEUMONIAS.

En la S.E. 04- 2016, se notificó 02 casos de Neumonías.

Respecto al canal endémico la ubicación es en Zona de Éxito.

Canal Endémico de IRAs por Semana Epidemiológica  
SRS Jaén, año 2016- S.E. 04

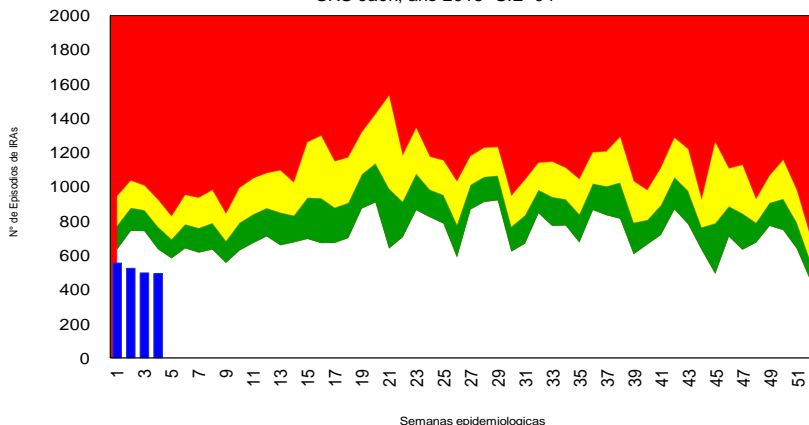

Canal Endémico de Neumonía Grave y No Grave por Semana Epidemiológica  
SRS Jaén, año 2016 - S.E. 04

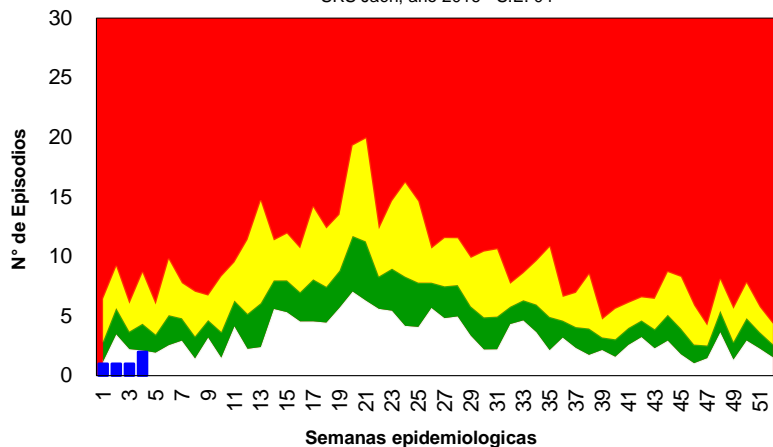

INDICADORES SEMANALES DE INFECCIONES RESPIRATORIAS AGUDAS  
SRS - JAÉN - SE 04 - 2016

DISTRITOS	IRAS			NEUMONIA			SOB/ASMA		
	SE 04	ACUM SE 04	DENSIDAD INCIDENCIA	SE 04	ACUM SE 04	DENSIDAD INCIDENCIA	SE 04	ACUM SE 04	DENSIDAD INCIDENCIA
JAEN	41	525	586.99	0	1	1.12	6	22	24.60
BELLAVISTA	35	131	943.12	0	1	7.20	1	2	14.40
CHONTALI	17	76	659.15	0	0	0.00	0	0	0.00
COLASAY	9	66	608.86	0	0	0.00	0	0	0.00
HUABAL	14	77	998.70	0	0	0.00	0	0	0.00
LASPIRIAS	16	41	1067.71	0	0	0.00	0	0	0.00
POMAHUACA	8	48	397.02	0	0	0.00	0	1	8.27
PUCARA	18	68	981.24	0	0	0.00	0	0	0.00
SALLIQUE	7	45	409.84	0	0	0.00	0	0	0.00
SAN FELIPE	5	24	331.95	0	0	0.00	0	0	0.00
SAN JOSE ALTO	11	87	1084.79	0	0	0.00	0	0	0.00
SANTA ROSA	20	93	860.31	0	0	0.00	0	0	0.00
SAN IGNACIO	56	231	567.43	2	3	7.37	0	0	0.00
CHIRINOS	20	87	551.68	0	0	0.00	0	0	0.00
HUARANGO	42	156	664.40	0	0	0.00	0	0	0.00
LA COIPA	14	79	328.07	0	0	0.00	0	0	0.00
NAMBALLE	17	66	433.93	0	0	0.00	0	0	0.00
S. JOSE LOURDES	28	122	448.53	0	0	0.00	1	1	3.68
TABACONAS	12	59	207.89	0	0	0.00	0	0	0.00
<b>SRS-JAEN</b>	<b>490</b>	<b>2081</b>	<b>565.27</b>	<b>2</b>	<b>5</b>	<b>1.36</b>	<b>8</b>	<b>26</b>	<b>7.06</b>





## ENFERMEDAD DIARREICA AGUDA:

La vigilancia epidemiológica de las enfermedades diarreicas agudas mediante la notificación consolidada por grupos de edad en la **S.E. 04 – 2016**, reporta 236 episodios.

La tasa de incidencia acumula a nivel de la Sub Región de Salud Jaén es 265.54 x 10,000 hab.

La curva endémica de los episodios de las EDA se encuentra en **Zona de Éxito**.

Canal Endémico de EDAs por Semana Epidemiológica  
SRS Jaén, año 2016 - S.E. 04

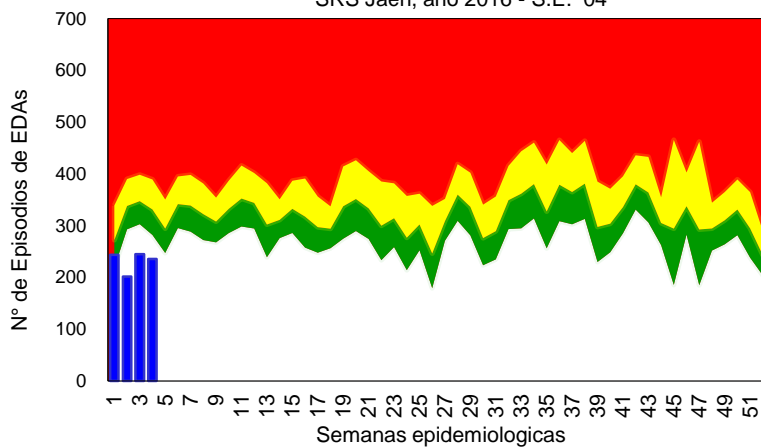

## DIARREAS DISENTERICAS:

En la **S.E. 04 - 2016**, se notificó 02 casos.

Con respecto al canal endémico, se encuentra en **Zona de Éxito**.

Canal Endémico de EDAs Disentericas por Semana Epidemiológica  
SRS Jaén, año 2016 - S.E. 04

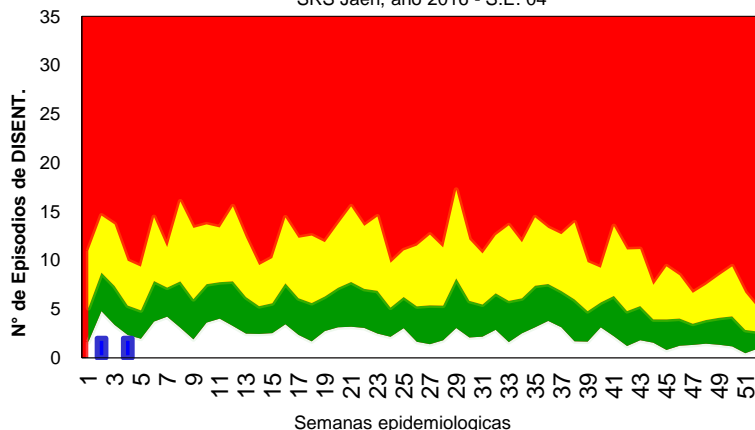

### INDICADORES DE ENFERMEDADES DIARREICAS AGUDAS Y DISENTERICAS SRS JAÉN – SE 04 - 2016

DISTRITOS	EDA ACUOSA			EDA DISENTERICA		
	SE 04	ACUM SE 04-16	DENSIDAD/ INCIDENCIA	SE 04	ACUM SE 04-16	DENSIDAD/ INCIDENCIA
JAEN	86	293	290.92	0	0	0.00
BELLAVISTA	13	39	253.23	0	0	0.00
CHONTALI	1	26	253.36	0	0	0.00
COLASAY	5	48	452.62	0	0	0.00
HUABAL	5	24	339.22	0	0	0.00
LASPIRIAS	5	14	344.40	0	0	0.00
POMAHUACA	10	24	237.51	0	0	0.00
PUCARA	1	8	104.21	0	0	0.00
SALLIQUE	4	16	184.35	0	0	0.00
SAN FELIPE	1	3	48.12	0	0	0.00
SAN JOSE DEL ALTO	5	38	526.97	0	0	0.00
SANTA ROSA	10	45	391.44	0	0	0.00
SAN IGNACIO	25	122	325.03	2	2	5.33
CHIRINOS	10	48	334.80	0	0	0.00
HUARANGO	10	22	106.44	0	0	0.00
LA COIPA	11	37	176.72	0	0	0.00
NAMBALLE	11	38	326.71	0	0	0.00
SAN JOSE DE LOURDES	14	55	251.08	0	0	0.00
TABACONAS	9	24	110.38	0	0	0.00
<b>SRS-JAEN</b>	<b>236</b>	<b>924</b>	<b>265.30</b>	<b>2</b>	<b>2</b>	<b>0.57</b>



### MAPA EPIDEMIOLOGICO CASOS ACUMULADOS

SRS – JAEN SE. 04 - 2016

