



## EDITORIAL

### COORDINACIÓN GENERAL

Blgo. MARIO TROYES RIVERA  
Director  
Sub Región de Salud Jaén

Lic. Enf. ZOILA ISABEL VILLEGAS  
BRIONES  
Directora de Epidemiología

### EDITORES

- Lic. Enf. Zoila Villegas Briones
- Lic. Enf. Santos Campos Milla
- Téc. Comp. Merly del Pilar Linares García

### CONTENIDO

- *Editorial.*
- *Monitoreo Semanal de Vigilancia Epidemiológica.*
- *Enfermedades de Notificación Obligatoria.*
- *Enfermedades Transmitidas por Vectores.*
- *Enfermedades Inmunoprevenibles.*
- *Número de casos e incidencias acumuladas.*
- *Mapa Epidemiológico Semanal*

Dirección: Jr. Bolívar N° 1560  
Telefax Oficina: 076 – 432597 – Anexo 217  
Cel. 976464320 RPM #101625  
Cel. 979409226 RPM #854843

e-mail:

[epijaen@dge.gob.pe](mailto:epijaen@dge.gob.pe)  
[epijaen@hotmail.com](mailto:epijaen@hotmail.com)

### SITUACIÓN DE LA EPIDEMIA DEL VIH – SIDA

Desde el inicio de la epidemia del VIH-SIDA (hasta setiembre del 2014), se notificaron 32,221 casos de SIDA y 54,611 infecciones por VIH. Según el modelamiento matemático se estiman 65,000 personas viviendo con VIH al año 2013, en 30 años del ingreso de la epidemia del VIH-SIDA en el país.

A partir del año 2004 que el Ministerio de Salud comenzó a brindar el tratamiento antiretroviral de gran actividad (TARGA), la tendencia de la curva de casos de SIDA muestra un patrón estable hasta el año 2013.

En referencia a los casos de SIDA, en el año 2013, la principal vía de transmisión es la sexual (97%), madre a hijo (2%) y parenteral (1%); esto significa, que las relaciones sexuales no protegidas son la más importante forma de exposición al VIH en el Perú.

La razón hombre-mujer fue de 3:1. El 77% de casos de SIDA se presentó en varones y el 23% en las mujeres. La mediana de la edad de casos de SIDA es de 31 años, entonces es posible que el 50% de los casos se hayan expuesto al VIH antes de cumplir los 21 años de edad.

El 73% de los casos de SIDA pertenecen a la ciudad de Lima y Callao y el 27% corresponde al resto del país. La Epidemia del VIH-SIDA ha afectado a los departamentos más densamente poblados de la Costa y de la Selva, siendo los departamentos de mayor incidencia acumulada (I.A.) al 2013: Madre de Dios (23.86), Loreto (6.41), Tumbes (5.11), San Martín (5.06), Lambayeque (4.88), Callao (4.82), La Libertad (3.37) y Lima (3.29).

La vigilancia centinela de ITS y VIH nos ha permitido conocer el nivel y la magnitud del problema de la epidemia del VIH en el Perú, la cual se caracteriza por ser una epidemia "concentrada" según el último estudio de vigilancia epidemiológica centinela del 2011, realizado en la población de hombres que tienen sexo con otros hombres (prevalencia de VIH 12.3% e incidencia estimada por cada 100 personas - año 3.1) y mujeres transgénero (prevalencia de VIH: 20.8%), donde la población "puente" (varones con comportamiento bisexual) están llevando progresivamente la infección del VIH a mujeres heterosexuales y ellas al salir embarazadas a sus hijos.

La vigilancia epidemiológica nacional del VIH/SIDA se encuentra en permanente evolución, para responder a las demandas de información respecto a la evolución y caracterización de la Epidemia así como evaluar los resultados de estrategias implementadas como el TARGA. Actualmente la DGE ha elaborado la propuesta de "Norma Técnica Nacional para la vigilancia epidemiológica en salud pública de la infección por el virus de la inmunodeficiencia humana (VIH) y de las infecciones de transmisión sexual (ITS) en el Perú", la cual se encuentra en revisión y consultas para su aprobación y publicación.

Fuente: Dirección General de Epidemiología



**% MICROREDES CON NOTIFICACION OPORTUNA  
SRS - JAEN - AÑO 2014 - SE. 46**



**UNIDADES NOTIFICANTES QUE HICIERON LLEGAR**

**LA NOTIFICACION OPORTUNA EN SISTEMA**

**NOTISP V.3.**

- Hospital General de Jaén
- Hospital San Javier De Bellavista
- Microred Morro Solar
- Microred Magllanal
- Microred Pucara
- Microred Amb. Tamborapa
- Microred Santa Rosa
- Microred Cochalan
- Microred Chontali
- Microred La Coipa
- Microred Chirinos
- Microred Tamborapa Pueblo
- Microred San Ignacio
- Microred Namballe
- Microred S. J. de Lourdes
- Microred Huarango
- Hospital ESSALUD Jaén
- Sanidad – Fuerzas Policiales
- Clinica San Juan
- Policlinico Arcangel
- C.M. Peruano Cubano
- Clinica R. Palma
- Clinica San Antonio
- Medicentro Arcangel 2

**ESTABLECIMIENTOS DE SALUD QUE NO  
REALIZARON NOTIFICACIÓN S.E. 46 - 2014**



## EPIDEMIOLOGIA Y SITUACION DE LA MALARIA:

El trabajo en Malaria es la identificación precoz de febriles, el diagnóstico oportuno de casos de malaria así como el tratamiento de casos, constituye una de las principales medidas de prevención y control de la malaria, reduciendo y controlando los reservorios humanos infectantes.

La localización de febriles se debe realizar intramural y extramuralmente con la participación activa de Promotores de Salud y Comunidad organizada

En esta S.E. 46, no se notificó casos.

### MALARIA POR P. VIVAX:

En esta S.E. 46, no se notificó casos.

Con respecto al canal endémico la ubicación es en Zona de Éxito

### MALARIA P. FALCIPARUM.

En esta S.E. 46, no se reportó casos de Malaria P. Falciparum.

CASOS DE MALARIA POR AÑOS  
SRS - JAEN 2010 al 2014 - \*SE- 46

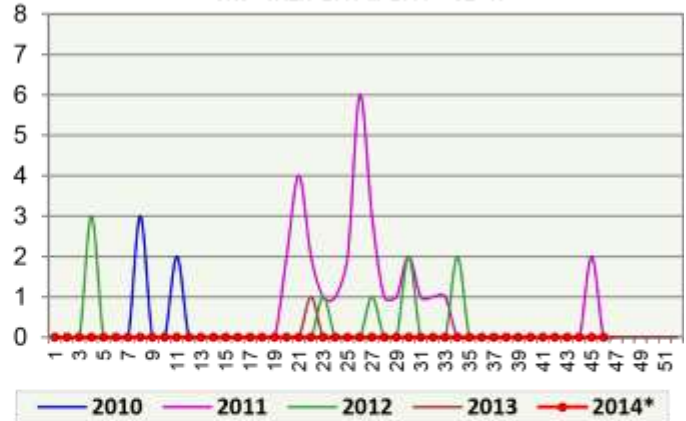

Canal Endémico de Malaria P. Vivax por Semana Epidemiológica  
SRS Jaén, año 2014 - S.E. 46

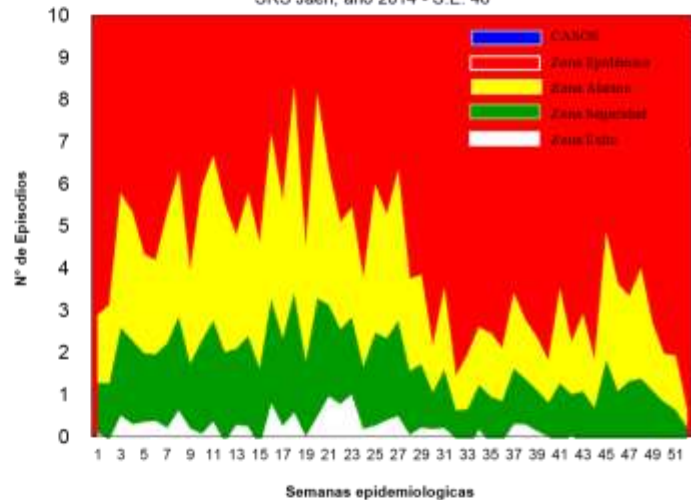

Canal Endémico de Malaria P. Falciparum por Semana Epidemiológica  
SRS Jaén, año 2014 - S.E. 46

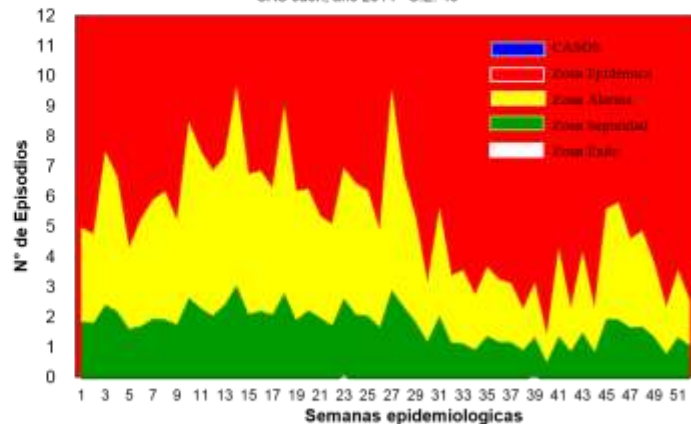





INCIDENCIA DE MALARIA P. VIVAX Y P. FALCIPARUM POR DISTRITOS								
SUB REGIÓN DE SALUD JAEN AÑO 2014 - S.E. 46								
DISTRITOS	MALARIA P. VIVAX				MALARIA P. FALCIPARUM			
	SE 46	ACUM SE 46	DENSIDAD/ INCIDENCIA	IPA 2014	SE 46	ACUM SE 46	DENSIDAD/ INCIDENCIA	IPA 2014
JAEN								
BELLAVISTA								
CHONTALI								
COLASAY								
HUABAL								
LAS PIRIAS								
POMAHUACA								
PUCARA								
SALLIQUE								
SAN FELIPE								
SAN JOSE ALTO								
SANTA ROSA								
SAN IGNACIO								
CHIRINOS								
HUARANGO								
LA COIPA								
NAMBALLE								
SAN JOSE LOURDES								
TABACONAS								
<b>SRS-JAEN</b>	<b>0</b>	<b>0</b>	<b>0.00</b>	<b>0.000</b>	<b>0</b>	<b>0</b>	<b>0.00</b>	<b>0.000</b>

### ENFERMEDAD DE CARRION:

En esta S.E. 46, no se notificó casos de la Enfermedad de Carrion.

Con respecto al canal endémico la ubicación es en Zona de Éxito.

#### INCIDENCIA DE LA ENFERMEDAD DE CARRION POR DISTRITOS

DISTRITOS	CASOS AGUDOS			CASOS ERUPTIVOS			DENSIDAD INCIDENCIA	
	SE 46	ACUM. SE 46		DEFU N.	SE 46	ACUM. SE 46		
		P	C			P		C
JAEN		2	1				3.02	
BELLAVISTA		1						
CHONTALI		2			1	1	38.74	
COLASAY		5	1				55.59	
HUABAL								
LAS PIRIAS								
POMAHUACA								
PUCARA		1					13.05	
SALLIQUE								
SAN FELIPE		2					32.23	
SAN JOSE ALTO		1					13.83	
SANTA ROSA								
SAN IGNACIO		16		1	2		51.22	
CHIRINOS		2	2				27.89	
HUARANGO		2					9.61	
LA COIPA		3					14.42	
NAMBALLE		36	5	1		20	538.05	
SAN JOSE LOURDES		1				1	9.28	
TABACONAS		1	4	1			28.11	
<b>SRS-JAEN</b>	<b>0</b>	<b>75</b>	<b>13</b>	<b>3</b>	<b>0</b>	<b>24</b>	<b>33.49</b>	

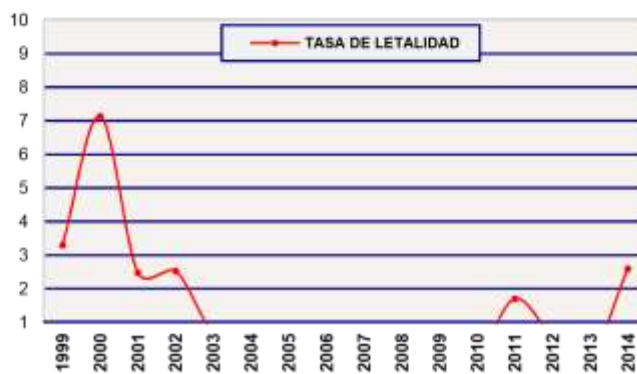
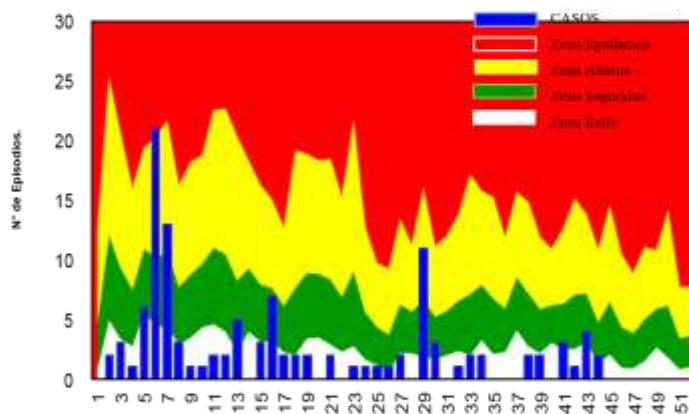



Canal Endémico de Enfermedad de Carrion por Semana Epidemiológica  
 SRS Jaén, año 2014 - S.E. 46

Semanas epidemiológicas

LETALIDAD DE LA ENFERMEDAD DE CARRION SRS  
 -JAEN 1999 -2014 -S.E. 46

### VIGILANCIA EPIDEMIOLOGICA EN DENGUE:

En esta **S.E. 46**, se notificó 03 casos de Dengue. El total de casos de Dengue a nivel de la Sub Región de Salud Jaén es 271 casos.

La Tasa de Incidencia Acumulada de casos de Dengue a nivel de la Sub Región de Salud Jaén es 162.19 x 100,000 hab.

Canal Endémico de Dengue por Semana Epidemiológica  
 SRS Jaén, año 2014 - S.E. 46

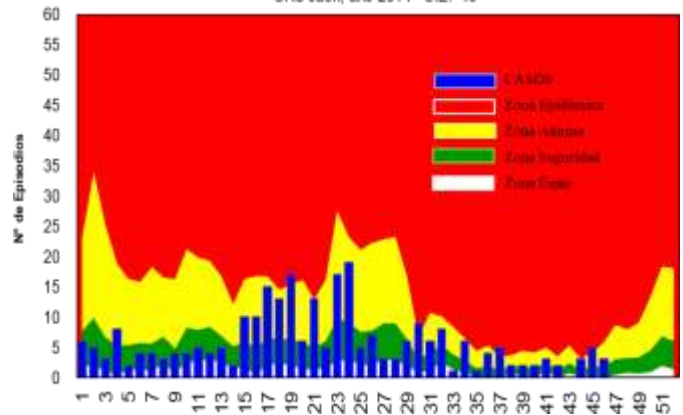



Del total de casos se han confirmado 268 casos de las Localidades de: Jaén (170), Bellavista (29), Pucara (10), Santa



Rosa - Huallape (10), Perico – Chirinos (04), Huarango (30) y Namballe (15). Respecto al canal endémico la ubicación es en **Zona Alarma**.

Semanas epidemiológicas

**NOTIFICACIÓN DE DENGUE POR SEMANAS EPIDEMIOLÓGICAS  
SRS – JAEN 2014**

TIPO_DX	01	02	03	04	05	06	07	08	09	10	11	12	13	14	15	16	17	18	19	20	21	22	23	24	25	26	27	28	29	30	31	32	33	34	35	36	37	38	39	40	41	42	43	44	45	46	47	48	49	50	51	52	TOTA										
<b>Probable</b>																																																						1	1								2
<b>Confirmado</b>	6	5	3	8	2	4	4	3	4	4	5	4	5	2	10	10	15	13	17	6	13	5	17	19	5	7	3	3	6	9	6	8	1	6	1	4	5	2	2	2	3	2	0	3	4	2														268			
<b>Descartado</b>	1	5	8	1	4	8	8	5	9	5	3	9	10	3	9	9	10	5	5	4	5	4	7	6	4	5	6	3	7	5	6	3																			1									208			
<b>Total general</b>	7	10	11	9	6	12	12	8	13	9	8	13	15	5	19	19	25	18	22	10	18	9	24	25	9	12	9	6	13	14	12	11	1	10	2	10	8	3	5	6	6	2	0	3	6	3														478			

**INDICADORES SEMANALES DE DENGUE**

**SUB REGION DE SALUD JAEN AÑO 2014 - SE. 46**

DISTRITOS	DENGUE SIN SEÑALES DE ALARMA					DENGUE CON SEÑALES DE ALARMA					DENGUE GRAVE					TOTAL DENGUE	T.I.A x 100000
	SE.	P	C	D	%	SE.	P	C	D	%	SE.	P	C	D	%		
	46					46					46						
JAEN	2	1	99	122	58.1		1	71	38	41.9						172	199.4
BELLAVISTA	1		16	10	55.2			13		44.8						29	238.9
CHONTALI																	
COLASAY																	
HUABAL																	
LAS PIRIAS																	





POMAHUACA																		
PUCARA			10	7	100				2								10	130.5
SALLIQUE																		
SAN FELIPE																		
SAN JOSE ALTO																		
SANTA ROSA			10	1	100												10	945.2
SAN IGNACIO				2														
CHIRINOS			4	2	100												4	188.7
HUARANGO			30	9	100												30	319.7
LA COIPA																		
NAMBALLE			15	15	100												15	371.8
SAN JOSE LOURDES																		
TABACONAS																		
<b>TOTAL</b>	<b>3</b>	<b>1</b>	<b>184</b>	<b>168</b>	<b>68.5</b>	<b>0</b>	<b>1</b>	<b>84</b>	<b>40</b>	<b>31.5</b>	<b>0</b>	<b>0</b>	<b>0</b>	<b>0</b>	<b>0</b>	<b>0</b>	<b>270</b>	<b>161.59</b>



## LEISHMANIOSIS:

En la **S.E. 46**, se notificó 02 casos de Leishmaniosis. La Tasa de Incidencia Acumulada de casos es 39.85.

### INDICADORES SEMANALES DE LEISHMANIOSIS SRS - JAEN AÑO 2014 - S.E. 46

DISTRITOS	LEISHMANIOSIS CUTANEA		
	SE. 46	TOTAL CASOS	DENSIDAD INCIDENC
JAEN		20	20.11
BELLAVISTA		1	6.43
CHONTALI		9	87.15
COLASAY		19	176.04
HUABAL		1	13.86
LASPIRIAS		3	72.60
POMAHUACA		14	140.04
PUCARA		3	39.5
SALLIQUE		4	46.37
SAN FELIPE	2	3	48.34
SAN JOSE ALTO		1	13.83
SANTA ROSA			
SAN IGNACIO		11	29.65
CHIRINOS		2	13.95
HUARANGO		4	19.22
LA COIPA		2	9.61
NAMBALLE		12	104.14
SAN JOSE LOURDES		11	51.05
TABACONAS		18	84.34
<b>SRS-JAEN</b>	<b>2</b>	<b>138</b>	<b>39.85</b>

CASOS DE LEISHMANIOSIS POR AÑOS  
SUB REGION DE SALUD JAEN AÑO 2008 - 2014 - S.E. 46

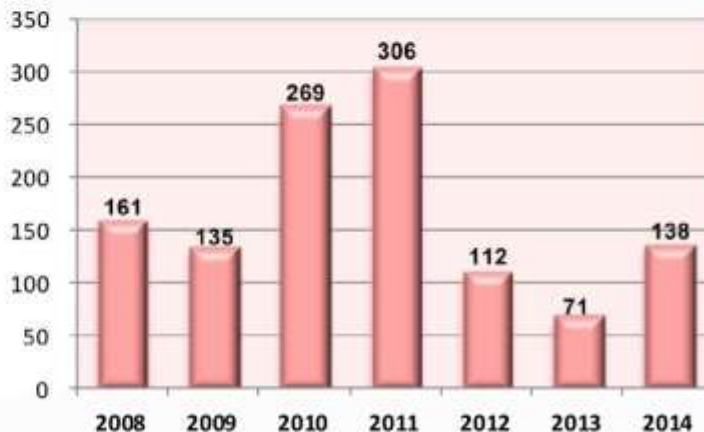

## PESTE

En la **S.E. 46**, no se reportó casos de Peste. El acumulado a nivel de la Sub Región de Salud Jaén es de 04 casos, de la Localidad La Pauca (02) del Dist. Pucara y la Localidad de Huarangopampa (01) y Pascopampa (01) del Dist. Pomahuaca.

AÑO 2013



AÑO 2014

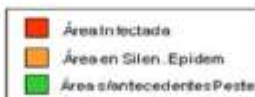



## BOLETIN INMUNOPREVENIBLES DE SARAMPION/RUBEOLA y PARÁLISIS FLÁCIDA

Reporte oportuno al 100%, en esta semana no se reportó casos, el acumulado a nivel de SRS – Jaén es de 01 casos de la Localidad de Vista Hermosa, Distrito Huarango, Provincia San Ignacio.

Se recomienda a los Establecimientos de salud continuar con la búsqueda activa y pasiva de los febriles eruptivos y parálisis flácida y notificación inmediata para cumplir con el indicador internacional.

### ¿Qué es Búsqueda Activa?

Es un procedimiento que trata de identificar en los registros de atención diaria casos sujetos a notificación que por alguna razón o motivo no haya sido captado ni notificado por el sistema de vigilancia epidemiológica.

### Tipo de Búsqueda Activa:

**Institucional.-** Se revisa todas las fuentes de información disponibles sobre producción de actividades medicas de un establecimiento de salud

**Comunitaria.-** Esta actividad se realiza en forma obligatoria como parte del proceso de investigación de toda enfermedad prevenible por vacuna en especial de las enfermedades que se encuentran en vías de erradicación, eliminación y control para ello se hace la visita casa por casa por entrevista a una persona mayor de 15 años, como mínimo debe visitarse 400 casas abiertas (cinco manzanas a alrededor del caso). Es aceptable solo el 20 % de casas cerradas, como resultado se califica una intervención buena

- La notificación de casos es inmediata (24 horas) acompañado de la ficha epidemiológica y las respectivas muestras de cadena de frío.
- La investigación epidemiológica dentro de las 48 horas

## TOS FERINA

En la S.E. 46, no se reportó casos, a nivel de la Sub Región de Salud Jaén se notificó 12 casos, de las Localidad de: Nuevo Horizonte, Distrito de Jaén (01), Tupac Amaru, Distrito de San Ignacio (03) y Las Mercedes - Distrito San José Lourdes (08).

### Investigación oportuna y adecuada

- Notificación Inmediata.
- Ficha Clínica Epidemiológica completa
- Obtención de la muestra de Laboratorio (Obtención, conservación y envió de la muestra con calidad y garantizar resultados oportunos.
- Identificación de la Fuente de Infección.
- Construcción de la Cadena de Transmisión: Caso índice, primario secundario.
- Vacunación de Bloqueo
- Monitoreo Rápido de cobertura
- Búsqueda Activa de Casos (Institucional y Comunitaria)
- Se debe visitar en zonas urbanas como mínimo 400 casas abiertas (5 manzanas alrededor del caso, es aceptable solo el 20% de casas cerradas como resultado se califica una intervención buena.)
- Censo y seguimiento de los contactos
- Oportunidad de la Vacuna
- Informe Inicial, Seguimiento y Final



Cel. 976464320 - RPM #101625 - Cel.979409226 - RPM #854843 - Cel. 976918950 - \*0242753 e-mail:  
**epijaen@dge.gob.pe, epijaen@hotmail.com**



## INFECCIONES RESPIRATORIAS AGUDAS:

En la S.E. 46 - 2014, se notificaron 632 atenciones por infecciones respiratorias aguda en menores de 05 años incluyen atenciones por resfrió común, faringitis aguda, bronquitis aguda y otitis media.

Tasa de Incidencia de 8431.34 por cada 10,000 hab. Menores de 5 años.

Respecto al canal endémico la ubicación es en Zona de Exito.

## TENDENCIA Y SITUACION DE LAS NEUMONIAS.

En la S.E. 46 - 2014, se notificó 01 casos de Neumonías.

Respecto al canal endémico la ubicación es en Zona de Exito.

Canal Endémico de IRAs por Semana Epidemiológica SRS Jaén, año 2014 - S.E. 46

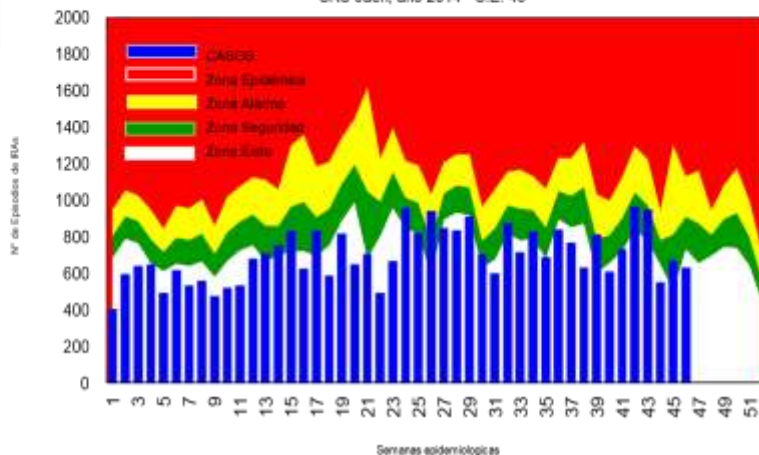

Canal Endémico de Neumonía Grave y No Grave por Semana Epidemiológica SRS Jaén, año 2014 - S.E. 46

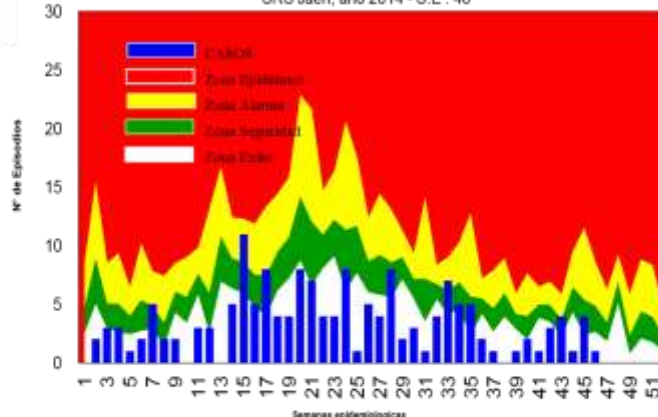

### INDICADORES SEMANALES DE INFECCIONES RESPIRATORIAS AGUDAS SRS - JAÉN - SE 46 - 2014

DISTRITOS	IRAS			NEUMONIA			SOB/ASMA		
	SE 46	ACUM SE. 46	DENSIDAD INCIDENCIA	SE 46	ACUM SE. 46	DENSIDAD INCIDENCIA	SE 46	ACUM SE. 46	DENSIDAD INCIDENCIA
JAEN	139	7790	8431.34	0	46	49.70	2	185	199.87
BELLAVISTA	34	1789	12151.79	0	23	156.36	0	5	33.99
CHONTALI	26	906	7481.42	0	6	49.55	0	0	0.00
COLASAY	18	1322	11445.89	0	1	8.66	0	0	0.00
HUABAL	29	1106	13504.27	0	5	61.05	0	1	12.21
LAS PIRIAS	10	339	8248.18	0	0	0.00	0	0	0.00
POMAHUACA	13	787	6296.00	0	0	0.00	0	1	8.00
PUCARA	11	494	6795.05	0	0	0.00	0	0	0.00
SALLIQUE	6	628	5513.61	0	2	17.56	0	0	0.00
SAN FELIPE	10	289	3832.89	0	0	0.00	0	0	0.00
SAN JOSE ALTO	17	1026	12199.76	0	7	83.23	0	0	0.00
SANTA ROSA	18	1360	11336.38	0	9	78.33	0	0	0.00
SAN IGNACIO	76	2798	6650.82	0	27	64.18	0	14	33.28
CHIRINOS	24	1666	10096.97	0	3	18.18	0	0	0.00
HUARANGO	59	2624	10636.40	0	5	20.27	0	1	4.05
LA COIPA	38	2618	10480.38	0	4	16.01	0	2	8.01
NAMBALLE	18	976	6224.49	0	4	25.51	0	0	0.00
S. JOSE LOURDES	50	2268	8134.86	1	10	35.87	0	1	3.59
TABACONAS	36	1474	5081.01	0	7	24.13	0	0	0.00
<b>SRS-JAEN</b>	<b>632</b>	<b>32260</b>	<b>8431.34</b>	<b>1</b>	<b>159</b>	<b>41.56</b>	<b>2</b>	<b>210</b>	<b>54.88</b>

Fuente: Dirección de Epidemiología - Sub Región de Salud Jaén



## ENFERMEDAD DIARREICA AGUDA:

La vigilancia epidemiológica de las enfermedades diarreicas agudas mediante la notificación consolidada por grupos de edad en la **S.E. 46 - 2014**, reporta 269 episodios.

La tasa de incidencia acumula a nivel de la Sub Región de Salud Jaén es 3320.71 x 100,000 hab.

La curva endémica de los episodios de las EDA se encuentra en **Zona de Seguridad**.

## DIARREAS DISENTERICAS:

En la **S.E. 46 - 2014**, no se notificó caso.

Con respecto al canal endémico, se encuentra en **Zona de Éxito**.

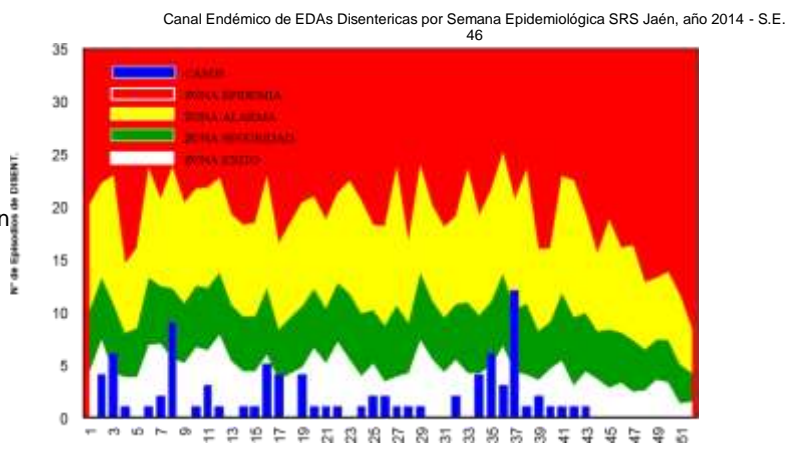
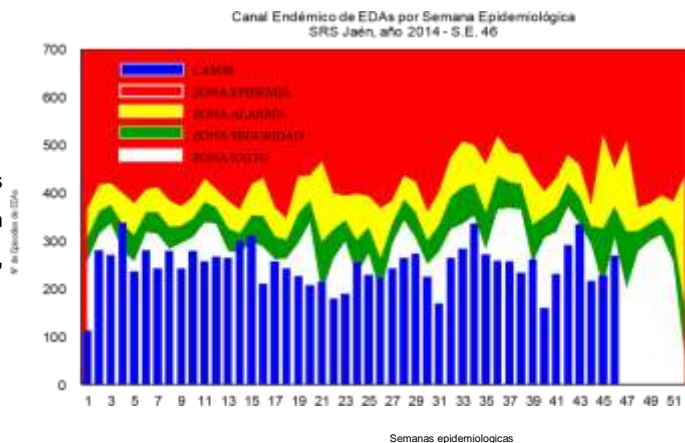

DISTRITOS	
JAEN	
BELLAVISTA	
CHONTALI	
COLASAY	
HUABAL	
LAS PIRIAS	
POMAHUACA	
PUCARA	
SALLIQUE	
SAN FELIPE	
SAN JOSE DEL ALTO	
SANTA ROSA	
SAN IGNACIO	
CHIRINOS	
HUARANGO	
LA COIPA	
NAMBALLE	
SAN JOSE DE LOURDES	
TABACONAS	
<b>SRS-JAEN</b>	

SE 46

873138

10546

10312

7471

5295

6185

2186

4250

5162

16489

14500

SE. 46

ACUM

135

INDICADORES DE ENFERMEADES DIARREICAS AGUDAS Y DISENTERICAS  
SRS JAÉN - SE 46 - 2014

EDA ACUOSA	EDA DISENTERICA		
	DENSIDAD/ INCIDENCIA	SE. 46	ACUM SE 46
	3154.53	0	39
	3512.38	0	3
	3022.08	0	0
	4363.94	0	0
	4089.27	0	6
	847.05	0	0
	1850.56	0	0
	2427.25	0	0
	2898.21	0	2
	2610.38	0	1
	6762.55	0	8
	4284.49	0	0
	3202.33	0	8
	4581.27	0	1
	2085.03	0	2
	3653.67	0	2
	4321.79	0	0
	3629.44	0	8
	2872.41	0	8
	<b>3320.71</b>	<b>0</b>	<b>88</b>



---

60 Telefax: 076 - 432597 - Anexo 217 -  
i - Cel.979409226 - RPM #854843 - Cel. 976918950 - \*0242753  
**, epijaen@hotmail.com**

5657  
13434  
11760  
16498  
9782  
25613  
**26911501**

e-mail: **epijaen@dge.g**



## MAPA EPIDEMIOLOGICO CASOS ACUMULADOS

SRS – JAEN SE. 46 - 2014

### SAN IGNACIO

Tos Ferina: 03 casos  
Ofidismo: 06 casos  
Tuberculosis: 06 casos  
Muerte Materna: 01 caso  
Dengue S.S.A: 02 casos  
Leishmaniosis: 11 casos  
Enf. Carrión: 20 casos

### NAMBALLE

Enf. Carrión: 72 casos  
Leishmaniosis: 11 casos  
Tuberculosis: 01 caso  
Dengue S.S.A: 30 casos  
Ofidismo: 01 caso

### LA COIPA

Enf. Carrión: 03 casos  
Loxocelismo: 01 caso  
Tuberculosis: 01 caso  
Leishmaniosis: 02 casos  
Ofidismo: 01 caso

### TABACONAS

Enf. Carrión: 07 casos  
Leishmaniosis: 18 casos

### S. JOSE DEL ALTO

Enf. Carrión: 01 caso  
Leishmaniosis: 01 caso

### CHONTALI

Leishmaniosis: 09 casos  
Enf. Carrión: 04 casos  
Tuberculosis: 03 casos

### SALLIQUE

Leishmaniosis: 04 casos  
Leptospirosis: 02 casos

### SAN FELIPE

Enf. Carrión: 02 casos  
Tuberculosis: 01 caso  
Leishmaniosis: 03 casos

### POMAHUACA

Peste Bubónica: 02 casos  
Leishmaniosis: 13 casos  
Loxocelismo: 01 caso  
Tuberculosis: 01 caso

### PUCARA

Dengue S.S.A: 16 casos  
Dengue C.S.A.: 02 caso  
Tuberculosis: 02 caso  
Leishmaniosis: 03 caso  
Ofidismo: 02 caso  
Enf. Carrión: 01 caso  
Peste Bubónica: 02 casos

### SAN JOSE LOURDES

Leishmaniosis: 11 casos  
Tuberculosis: 07 casos  
Enf. Carrión: 04 casos  
Sífilis Congénita: 01 caso  
Tos Ferina: 08 casos  
Ofidismo: 01 caso

### CHIRINOS

Dengue S.S.A: 06 casos  
Enf. Carrión: 04 casos  
Loxocelismo: 02 casos  
Leishmaniosis: 01 caso

### HUARANGO

Parálisis Flácida: 01 caso  
Dengue S.S.A: 37 casos  
Tuberculosis: 04 casos  
Enf. Carrión: 02 casos  
Leptospirosis: 01 caso  
Leishmaniosis: 02 casos  
Enf. Carrión: 01 caso  
Muerte Materna: 01 caso  
Rubeola: 01 caso

### HUABAL

Enf. Carrión: 01 caso  
Ofidismo: 01 caso  
Tuberculosis: 02 casos

### BELLAVISTA

Dengue S.S.A: 26 casos  
Dengue C.S.A: 13 casos  
Enf. Carrión: 01 caso  
Loxocelismo: 01 caso  
Ofidismo: 03 casos  
Tuberculosis: 01 caso

### SANTA ROSA

Tuberculosis: 01 caso  
Dengue S.S.A: 11 casos  
Dengue C.S.A: 01 casos

### LAS PIRIAS

Leishmaniosis: 03 casos  
Tuberculosis: 02 casos  
Loxocelismo: 01 caso

### JAEN

Dengue S.S.A: 222 casos  
Dengue C.S.A: 110 casos  
Tos Ferina: 01 caso  
Tuberculosis: 29 casos  
Hepatitis: 01 caso  
Leishmaniosis: 20 casos  
Sífilis Congénita: 01 caso  
Muerte Materna: 02 casos  
Ofidismo: 06 casos  
Loxocelismo: 10 casos  
Enf. Carrión: 02 caso

### COLASAY

Leishmaniosis: 19 casos  
Tuberculosis: 01 caso  
Enf. Carrión: 06 caso  
Ofidismo: 01 caso  
Muerte Materna: 01 caso

