



## EDITORIAL

### COORDINACIÓN GENERAL

Blgo. MARIO TROYES RIVERA

Director  
Sub Región de Salud Jaén

Lic. Enf. ZOILA ISABEL VILLEGAS  
BRIONES  
Directora de Epidemiología

Cel. 979409226 RPM #854843 e-mail:

[epijaen@dge.gob.pe](mailto:epijaen@dge.gob.pe) [epijaen@hotmail.com](mailto:epijaen@hotmail.com)

### SITUACIÓN DE LA EPIDEMIA DEL VIH – SIDA

Desde el inicio de la epidemia del VIH-SIDA (hasta setiembre del 2014), se notificaron 32,221 casos de SIDA y 54,611 infecciones por VIH. Según el modelamiento matemático se estiman 65,000 personas viviendo con VIH al año 2013, en 30 años del ingreso de la epidemia del VIH-SIDA en el país.

A partir del año 2004 que el Ministerio de Salud comenzó a brindar el tratamiento antiretroviral de gran actividad (TARGA), la tendencia de la curva de casos de SIDA muestra un patrón estable hasta el año 2013.

En referencia a los casos de SIDA, en el año 2013, la principal vía de transmisión es la sexual (97%), madre a hijo (2%) y parenteral (1%); esto significa, que las relaciones sexuales no protegidas son la más importante forma de exposición al VIH en el Perú.

La razón hombre-mujer fue de 3:1. El 77% de casos de SIDA se presentó en varones y el 23% en las mujeres. La mediana de la edad de casos de SIDA es de 31 años, entonces es posible que el 50% de los casos se hayan expuesto al VIH antes de cumplir los 21 años de edad.

El 73% de los casos de SIDA pertenecen a la ciudad de Lima y Callao y el 27% corresponde al resto del país. La Epidemia del VIH-SIDA ha afectado a los departamentos más densamente poblados de la Costa y de la Selva, siendo los departamentos de mayor incidencia acumulada (I.A.) al 2013: Madre de Dios (23.86), Loreto (6.41), Tumbes (5.11), San Martín (5.06), Lambayeque (4.88), Callao (4.82), La Libertad (3.37) y Lima (3.29).

La vigilancia centinela de ITS y VIH nos ha permitido conocer el nivel y la magnitud del problema de la epidemia del VIH en el Perú, la cual se caracteriza por ser una epidemia “concentrada” según el último estudio de vigilancia epidemiológica centinela del 2011, realizado en la población de hombres que tienen sexo con otros hombres (prevalencia de VIH 12.3% e incidencia estimada por cada 100 personas - año 3.1) y mujeres transgénero (prevalencia de VIH: 20.8%), donde la población “puente” (varones con comportamiento bisexual) están llevando progresivamente la infección del VIH a mujeres heterosexuales y ellas al salir embarazadas a sus hijos.

La vigilancia epidemiológica nacional del VIH/SIDA se encuentra en permanente evolución, para responder a las demandas de información respecto a la evolución y caracterización de la Epidemia así como evaluar los resultados de estrategias implementadas como el TARGA. Actualmente la DGE ha elaborado la propuesta de “Norma Técnica Nacional para la vigilancia epidemiológica en salud pública de la infección por el virus de la inmunodeficiencia humana (VIH) y de las infecciones de transmisión sexual (ITS) en el Perú”, la cual se encuentra en revisión y consultas para su aprobación y publicación.

### EDITORES

Lic. Enf. Zoila Villegas Briones

Lic. Enf. Santos Campos Milla

Téc. Comp. Merly del Pilar Linares  
García

### CONTENIDO

*Editorial.*

*Monitoreo Semanal de Vigilancia*

*Epidemiológica.*

*Enfermedades de Notificación*

*Obligatoria.*

*Enfermedades Transmitidas por*

*Vectores.*

*Enfermedades Inmunoprevenibles.*

*Número de casos e incidencias*  
*acumuladas.*

*Mapa Epidemiológico Semanal*

Dirección: Jr. Bolívar N° 1560

Telefax Oficina: 076 – 432597 – Anexo 217

Cel. 976464320 RPM #101625



Fuente: Dirección General de Epidemiología

**% MICROREDES CON NOTIFICACION OPORTUNA**  
**SRS - JAEN - AÑO 2014 - SE. 49**

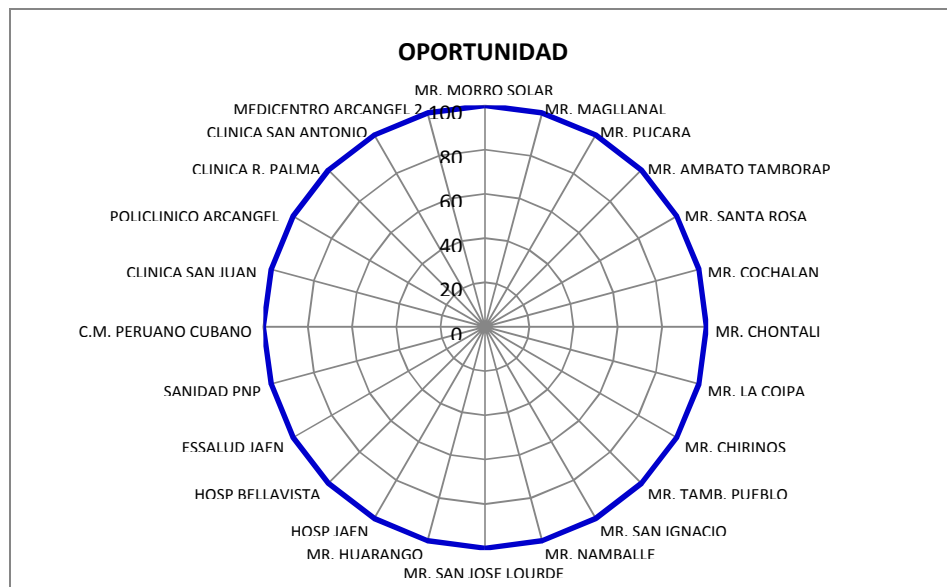

**UNIDADES NOTIFICANTES QUE HICIERON LLEGAR**



**LA NOTIFICACION OPORTUNA EN SISTEMA NOTISP**

**V.3.**

- Hospital General de Jaén
- Hospital San Javier De Bellavista
- Microred Morro Solar
- Microred Magllanal
- Microred Pucara
- Microred Amb. Tamborapa
- Microred Santa Rosa Microred Cochalan •  
Microred Chontali
- Microred La Coipa
- Microred Chirinos
- Microred Tamborapa Pueblo
- Microred San Ignacio
- Microred Namballe
- Microred S. J. de Lourdes
- Microred Huarango
- Hospital ESSALUD Jaén
- Sanidad – Fuerzas Policiales
- Clinica San Juan
- Policlinico Arcangel
- C.M. Peruano Cubano
- Clinica R. Palma
- Clinica San Antonio
- Medicentro Arcangel 2

**ESTABLECIMIENTOS DE SALUD QUE NO  
REALIZARON NOTIFICACIÓN S.E. 49 - 2014**

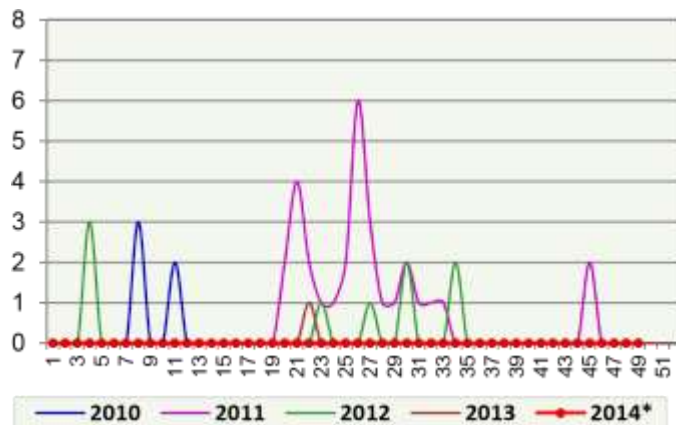

### EPIDEMIOLOGIA Y SITUACION DE LA MALARIA:

El trabajo en Malaria es la identificación precoz de febriles, el diagnóstico oportuno de casos de malaria así como el tratamiento de casos, constituye una de las principales medidas de prevención y control de la malaria, reduciendo y controlando los reservorios humanos infectantes.

La localización de febriles se debe realizar intramural y extramuralmente con la participación activa de Promotores de Salud y Comunidad organizada

En esta **S.E. 49**, no se notificó casos.

### MALARIA POR P. VIVAX:

SRS Jaén, año 2014 - S.E. 49

En esta **S.E. 49**, no se notificó casos.

Canal Endémico de Malaria P. Vivax por Semana Epidemiológica

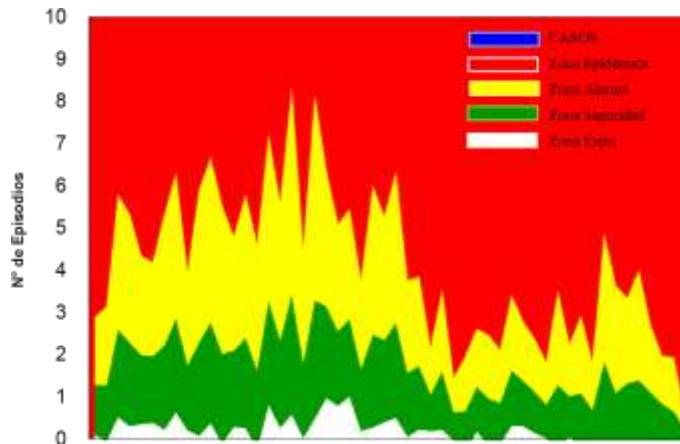



Con respecto al canal endémico la ubicación es en **Zona de Éxito**

1 3 5 7 9 11 13 15 17 19 21 23 25 27 29 31 33 35 37 39 41 43 45 47 49  
51

Semanas epidemiológicas

### MALARIA P. FALCIPARUM.

En esta **S.E. 49**, no se reportó casos de Malaria P. Falciparum.

Semanas epidemiológicas

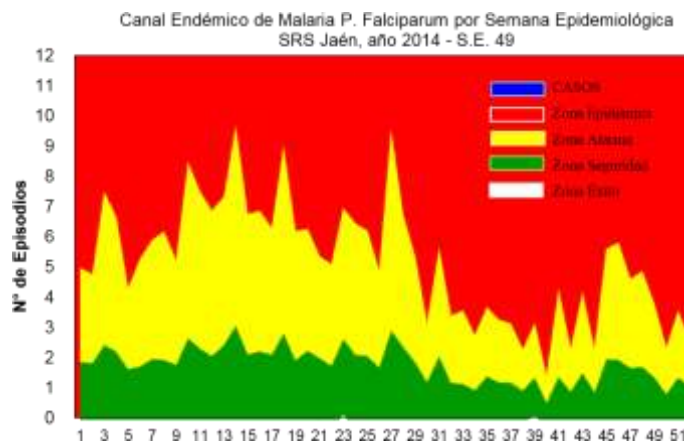



INCIDENCIA DE MALARIA P. VIVAX Y P. FALCIPARUM POR DISTRITOS								
SUB REGIÓN DE SALUD JAEN AÑO 2014 - S.E. 49								
DIS TRITOS	MALARIA P. VIVAX				MALARIA P. FALCIPARUM			
	S E 49	ACUM S E 49	DENS IDAD/ INCIDENCIA	IP A 2014	S E 49	ACUM S E 49	DENS IDAD/ INCIDENCIA	IP A 2014
JAEN								
BELLAVISTA								
CHONTALI								
COLASAY								
HUABAL								
LAS PIRIAS								
POMAHUACA								
PUCARA								
SALLIQUE								
SAN FELIPE								
SAN JOSE ALTO								
SANTA ROSA								
SAN IGNACIO								
CHIRINOS								
HUARANGO								
LA COIPA								
NAMBALLE								
SAN JOSE LOURDES								
TABACONAS								
<b>SRS-JAEN</b>	<b>0</b>	<b>0</b>	<b>0.00</b>	<b>0.000</b>	<b>0</b>	<b>0</b>	<b>0.00</b>	<b>0.000</b>



**ENFERMEDAD DE CARRION:**

En esta S.E. 49, no se notificó casos de la Enfermedad de Carrion.

Con respecto al canal endémico la ubicación es en Zona de Alarma.

**INCIDENCIA DE LA ENFERMEDAD DE CARRION POR DISTRITOS**

DISTRITOS	CASOS AGUDOS			CASOS ERUPTIVOS			DENSIDAD INCIDENCIA	
	SE 49	ACUM. SE 49		DEFU N.	SE 49	ACUM. SE 49		
		P	C			P		C
JAEN		2	1				3.02	
BELLAMSTA		1						
CHONTALI		2			1	1	38.74	
COLASAY		5	1				55.59	
HUABAL								
LAS PIRIAS								
POMAHUACA								
PUCARA		1					13.05	
SALLIQUE								
SAN FELIPE		2					32.23	
SAN JOSE ALTO		1					13.83	
SANTAROSA								
SAN IGNACIO		16		1	2		51.22	
CHIRINOS		4	2				41.84	
HUARANGO		2					9.61	
LA COIPA		3					14.42	
NAMBALLE		44	6	1	20		616.16	
SAN JOSE LOURDES		1			1		9.28	
TABACONAS		1	4	1			28.11	
<b>SRS-JAEN</b>	<b>0</b>	<b>85</b>	<b>14</b>	<b>3</b>	<b>0</b>	<b>24</b>	<b>36.67</b>	

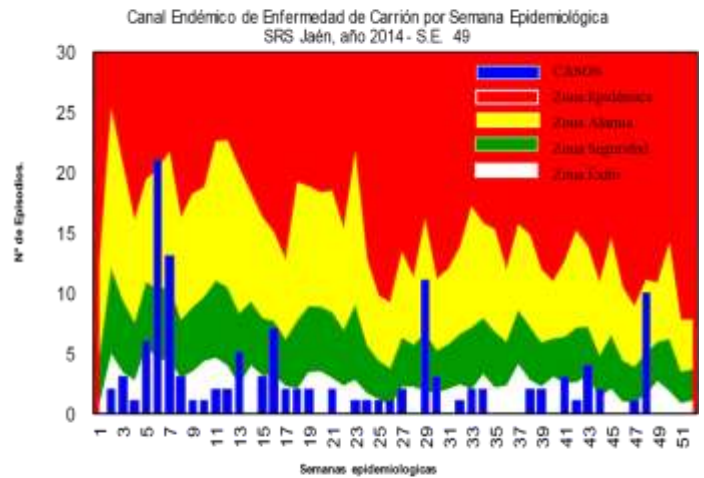



## VIGILANCIA EPIDEMIOLOGICA EN DENGUE:

En esta S.E. 49, se notificó 03 casos de Dengue. El total de casos de Dengue a nivel de la Sub Región de Salud Jaén es 279 casos.

La Tasa de Incidencia Acumulada de casos de Dengue a nivel de la Sub Región de Salud Jaén es 166.98 x 100,000 hab.

Del total de casos se han confirmado 270 casos de las Localidades de: Jaén (172), Bellavista (29), Pucara (10), Santa Rosa - Huallape (10), Perico - Chirinos (04), Huarango (30) y Namballe (15).

Respecto al canal endémico la ubicación es en **Zona Seguridad.**

Canal Endémico de Dengue por Semana Epidemiológica  
SRS Jaén, año 2014 - S.E. 49

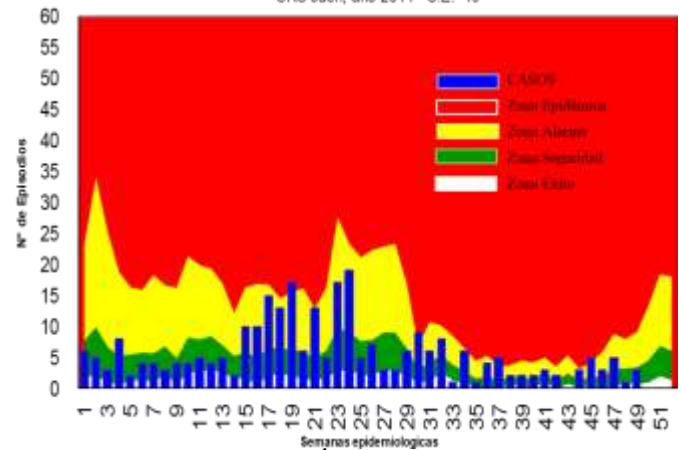

### NOTIFICACIÓN DE DENGUE POR SEMANAS EPIDEMIOLÓGICAS





SRS – JAEN 2014

INDICADORES SEMANALES DE DENGUE  
SUB REGION DE SALUD JAEN AÑO 2014 - SE. 49

DISTRITOS	DENGUE SIN SEÑALES DE ALARMA					DENGUE CON SEÑALES DE ALARMA					DENGUE GRAVE					TOTAL DENGUE	T.I.A x 100000
	SE. 49	P	C	D	%	SE. 49	P	C	D	%	SE. 49	P	C	D	%		
JAEN	2	7	99	122	58.6	1	2	73	38	41.4						181	209.8
BELLAVISTA			16	10	55.2			13		44.8						29	238.9
CHONTALI																	
COLASAY																	
HUABAL																	
LAS PIRIAS																	
POMAHUACA																	
PUCARA			10	7	100				2							10	130.5
SALLIQUE																	
SAN FELIPE																	
SAN JOSE ALTO																	
SANTA ROSA			10	1	100											10	945.2
SAN IGNACIO				2													
CHIRINOS			4	2	100											4	188.7
HUARANGO			30	9	100											30	319.7
LA COIPA																	
NAMBALLE			15	15	100											15	371.8
SAN JOSE LOURDES																	
TABACONAS																	
<b>TOTAL</b>	<b>2</b>	<b>7</b>	<b>184</b>	<b>168</b>	<b>68.5</b>	<b>1</b>	<b>2</b>	<b>86</b>	<b>40</b>	<b>31.5</b>	<b>0</b>	<b>0</b>	<b>0</b>	<b>0</b>	<b>0</b>	<b>279</b>	<b>166.98</b>

TIPO_DX	01	02	03	04	05	06	07	08	09	10	11	12	13	14	15	16	17	18	19	20	21	22	23	24	25	26	27	28	29	30	31	32	33	34	35	36	37			
Probable																																								
Confirmado	6	5	3	8	2	4	4	3	4	4	5	4	5	2	10	10	15	13	17	6	13	5	17	19	5	7	3	3	6	9	6	8	1	6	1	4	5			
Descartado	1	5	8	1	4	8	8	5	9	5	3	9	10	3	9	9	10	5	5	4	5	4	7	6	4	5	6	3	7	5	6	3		4	1	6	3			
<b>TOTAL</b>	<b>7</b>	<b>10</b>	<b>11</b>	<b>9</b>	<b>6</b>	<b>12</b>	<b>12</b>	<b>8</b>	<b>13</b>	<b>9</b>	<b>8</b>	<b>13</b>	<b>15</b>	<b>5</b>	<b>19</b>	<b>19</b>	<b>25</b>	<b>18</b>	<b>22</b>	<b>10</b>	<b>18</b>	<b>9</b>	<b>24</b>	<b>25</b>	<b>9</b>	<b>12</b>	<b>9</b>	<b>6</b>	<b>13</b>	<b>14</b>	<b>12</b>	<b>11</b>	<b>1</b>	<b>10</b>	<b>2</b>	<b>10</b>	<b>8</b>			



**LEISHMANIOSIS:**

En la **S.E. 49**, no se notificó casos de Leishmaniosis. La Tasa de Incidencia Acumulada de casos es 41.00.

**INDICADORES SEMANALES DE LEISHMANIOSIS  
SRS - JAEN AÑO 2014 - S.E. 49**

DISTRITOS	LEISHMANIOSIS CUTANEA		
	SE. 49	TOTAL CASOS	DENSIDAD INCIDENC
JAEN		20	20.11
BELLAVISTA		1	6.43
CHONTALI		9	87.18
COLASAY		19	176.04
HUABAL		1	13.86
LAS PIRIAS		3	72.60
POMAHUACA		15	150.05
PUCARA		4	62.20
SALLIQUE		4	46.37
SAN FELIPE		3	46.34
SAN JOSE ALTO		1	13.83
SANTA ROSA			
SAN IGNACIO		12	32.35
CHIRINOS		2	13.95
HUARANGO		4	12.22
LA COIPA		2	9.61
NAMBALLE		12	104.14
SAN JOSE LOURDES		11	51.05
TABACONAS		9	89.03
<b>SRS-JAEN</b>	<b>0</b>	<b>142</b>	<b>41.00</b>

**CASOS DE LEISHMANIOSIS POR AÑOS  
SUB REGION DE SALUD JAEN AÑO 2008 - 2014\* - S.E. 48**

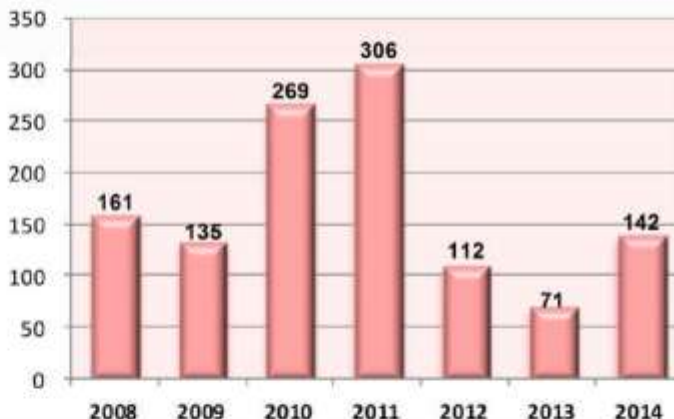

**PESTE**

En la **S.E. 49**, no se reportó casos de Peste. El acumulado a nivel de la Sub Región de Salud Jaén es de 04 casos, de la Localidad La Pauca (02) del Dist. Pucara y la Localidad de Huarangopampa (01) y Pascopampa (01) del Dist. Pomahuaca.

**AÑO 2013**

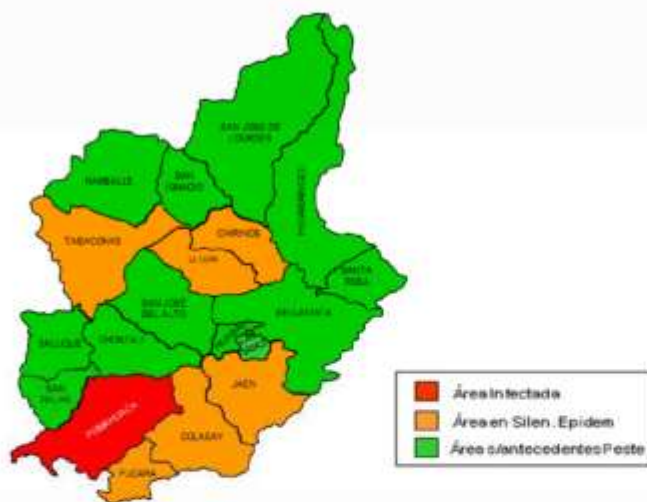

**AÑO 2014**





## BOLETIN INMUNOPREVENIBLES DE SARAMPION/RUBEOLA y PARÁLISIS FLÁCIDA

Reporte oportuno al 100%, en esta semana no se reportó casos, el acumulado a nivel de SRS – Jaén es de 01 casos de la Localidad de Vista Hermosa, Distrito Huarango, Provincia San Ignacio.

Se recomienda a los Establecimientos de salud continuar con la búsqueda activa y pasiva de los febriles eruptivos y parálisis flácida y notificación inmediata para cumplir con el indicador internacional.

### ¿Qué es Búsqueda Activa?



Es un procedimiento que trata de identificar en los registros de atención diaria casos sujetos a notificación que por alguna razón o motivo no haya sido captado ni notificado por el sistema de vigilancia epidemiológica.

**Institucional.-** Se revisa todas las fuentes de información disponibles sobre producción de actividades médicas de un establecimiento de salud

**Comunitaria.-** Esta actividad se realiza en forma obligatoria como parte del proceso de investigación de toda enfermedad prevenible por vacuna en especial de las enfermedades que se encuentran en vías de erradicación, eliminación y control para ello se hace la visita casa por casa por entrevista a una persona mayor de 15 años, como mínimo debe visitarse 400 casas abiertas (cinco manzanas a alrededor del caso). Es aceptable solo el 20 % de casas cerradas, como resultado se califica una intervención buena

- La notificación de casos es inmediata (24 horas) acompañado de la ficha epidemiológica y las respectivas muestras de cadena de frío.
- La investigación epidemiológica dentro de las 48 horas

## TOS FERINA

En la S.E. 49, no se reportó casos, a nivel de la Sub Región de Salud Jaén se notificó 12 casos, de las Localidad de: Nuevo Horizonte, Distrito de Jaén (01), Tupac Amaru, Distrito de San Ignacio (03) y Las Mercedes - Distrito San José Lourdes (08).

### Investigación oportuna y adecuada

- Notificación Inmediata.
- Ficha Clínica Epidemiológica completa
- Obtención de la muestra de Laboratorio (Obtención, conservación y envío de la muestra con calidad y garantizar resultados oportunos.
- Identificación de la Fuente de Infección.
- Construcción de la Cadena de Transmisión: Caso índice, primario secundario.
- Vacunación de Bloqueo
- Monitoreo Rápido de cobertura
- Búsqueda Activa de Casos (Institucional y Comunitaria)
- Se debe visitar en zonas urbanas como mínimo 400 casas abiertas (5 manzanas alrededor del caso, es aceptable solo el 20% de casas cerradas como resultado se califica una intervención buena.)
- Censo y seguimiento de los contactos
- Oportunidad de la Vacuna
- Informe Inicial, Seguimiento y Final



Tipo de Búsqueda Activa:

INFECCIONES  
RESPIRATORIAS AGUDAS:

Canal Endémico de IRAs por Semana Epidemiológica



**RESPIRATORIAS AGUDAS:**

En la S.E. 49 - 2014, se notificaron 739 atenciones por infecciones respiratorias aguda en menores de 05 años incluyen atenciones por resfrió común, faringitis aguda, bronquitis aguda y otitis media.  
 Tasa de Incidencia de 8954.31 por cada 10,000 hab. Menores de 5 años.  
 Respecto al canal endémico la ubicación es en Zona de Éxito.

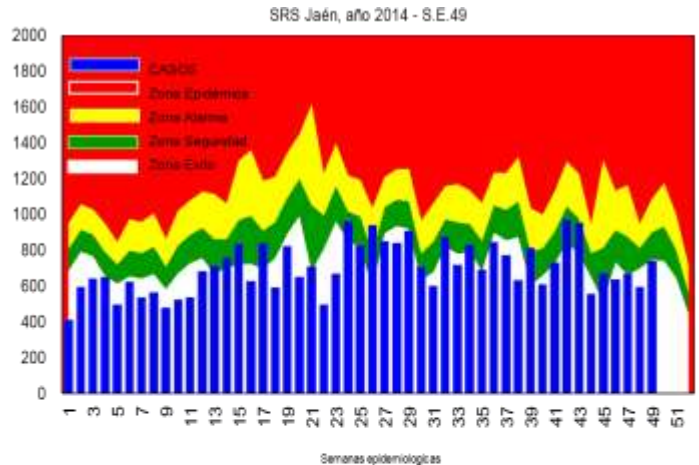

**TENDENCIA Y SITUACION DE LAS NEUMONIAS.**

En la S.E. 49 - 2014, se notificó 03 casos de Neumonías.  
 Respecto al canal endémico la ubicación es en Zona de Éxito.

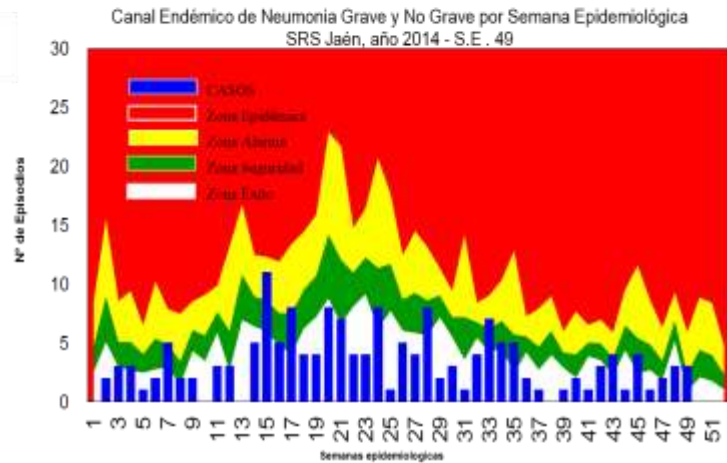

**INDICADORES SEMANALES DE INFECCIONES RESPIRATORIAS**  
**SRS - JAÉN - SE 49 - 2014**

DISTRITOS	IRAS			NEUMONIA			SOB/ASMA		
	SE 49	ACUM SE 49	DENSIDAD INCIDENCIA	SE 49	ACUM SE 49	DENSIDAD INCIDENCIA	SE 49	ACUM SE 49	DENSIDAD INCIDENCIA
JAEN	192	8329	8998.49	1	47	50.78	0	193	208.51
BELLAVISTA	42	1893	12868.80	0	24	163.15	0	5	33.99
CHONTALI	35	981	8100.74	0	6	49.55	0	0	0.00
COLASAY	27	1390	12034.63	0	1	8.66	0	0	0.00
HUABAL	29	1168	14261.29	0	5	6105	0	1	12.21
LAS PIRIAS	7	360	8759.12	0	0	0.00	0	0	0.00
POMAHUACA	20	831	6648.00	0	0	0.00	0	1	8.00
PUCARA	19	549	7551.58	0	1	13.76	0	0	0.00
SALLIQUE	9	649	5697.98	0	2	17.56	0	0	0.00
SAN FELIPE	7	307	4071.62	0	0	0.00	0	0	0.00
SAN JOSE ALTO	17	1078	12818.07	0	7	83.23	0	0	0.00
SANTA ROSA	25	1426	12410.79	0	9	78.33	0	0	0.00
SAN IGNACIO	59	2973	7066.79	0	28	66.56	1	16	38.03
CHIRINOS	22	1756	10642.42	0	3	18.18	0	0	0.00
HUARANGO	49	2795	1029.55	0	7	28.37	0	1	4.05
LA COIPA	71	2766	1072.86	0	4	16.01	0	2	8.01
NAMBALLE	22	1039	6626.28	0	4	25.51	0	0	0.00
S. JOSE LOBOS	51	2492	885.46	2	12	43.04	0	1	3.59
ITABACONAS	36	1569	5408.48	0	7	24.13	0	0	0.00
<b>SRS-JAEN</b>	<b>739</b>	<b>34261</b>	<b>8954.31</b>	<b>3</b>	<b>167</b>	<b>43.65</b>	<b>1</b>	<b>220</b>	<b>57.50</b>



## ENFERMEDAD DIARREICA AGUDA:

La vigilancia epidemiológica de las enfermedades diarreicas agudas mediante la notificación consolidada por grupos de edad en la **S.E. 49 - 2014**, reporta 212 episodios.

La tasa de incidencia acumula a nivel de la Sub Región de Salud Jaén es 3517.62 x 100,000 hab.

La curva endémica de los episodios de las EDA se encuentra en **Zona de Éxito**.

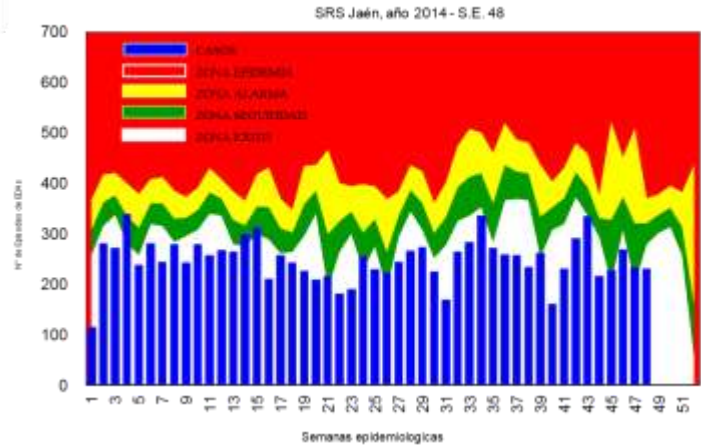

## DIARREAS DISENTERICAS:

En la **S.E. 49 - 2014**, no se notificó casos.

Con respecto al canal endémico, se encuentra en **Zona de Seguridad**.

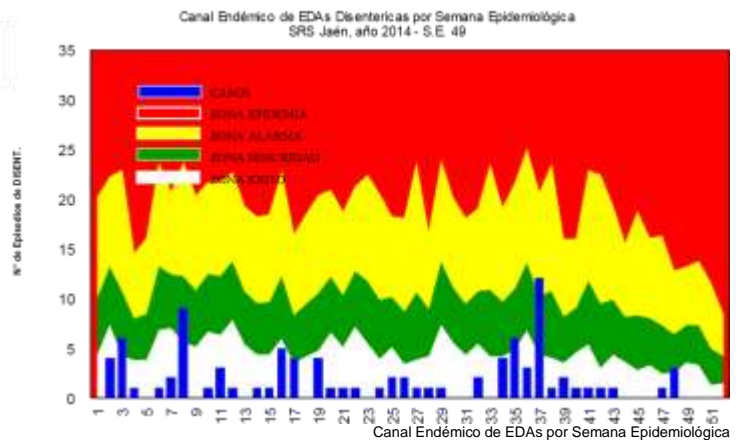



Semanas epidemiológicas

INDICADORES DE ENFERMEDADES DIARREICAS AGUDAS Y DISENTERICAS  
SRS JAÉN - SE 49 - 2014

DISTRITOS	EDA ACUOSA			EDA DISENTERICA		
	SE. 49	ACUM SE 49	DENSIDAD/ INCIDENCIA	SE. 49	ACUM SE 49	DENSIDAD/ INCIDENCIA
JAEN	74	3330	3347.54	0	41	41.22
BELLAVISTA	17	583	3750.40	0	3	19.30
CHONTALI	4	330	3196.44	0	0	0.00
COLASAY	11	496	4595.57	0	0	0.00
HUABAL	2	329	4560.58	0	6	83.17
LAS PIRIAS	2	40	968.05	0	0	0.00
POMAHUACA	6	206	2060.62	0	0	0.00
PUCARA	6	204	2662.14	0	0	0.00
SALLIQUE	5	274	3176.44	0	2	23.19
SAN FELIPE	3	172	2771.51	0	1	16.11
SAN JOSE DEL ALTO	12	528	7301.89	0	8	110.63
SANTA ROSA	13	533	4567.27	0	0	0.00
SAN IGNACIO	0	1223	3296.67	0	8	21.56
CHIRINOS	11	684	4769.54	0	1	6.97
HUARANGO	3	459	2205.14	0	3	14.41
LA COIPA	23	810	3894.04	0	2	9.61
NAMBALLE	0	523	4538.75	0	0	0.00
SAN JOSÉ DE LOURDES	0	806	3740.83	0	8	37.13
TABACONAS	20	653	3059.84	0	9	42.17
<b>SRS-JAEN</b>	<b>212</b>	<b>12183</b>	<b>3517.62</b>	<b>0</b>	<b>92</b>	<b>26.56</b>



MAPA EPIDEMIOLOGICO CASOS ACUMULADOS

SRS – JAEN SE. 49 - 2014

**SAN IGNACIO**

Tos Ferina: 03 casos  
Ofidismo: 06 casos  
Tuberculosis: 07 casos  
Muerte Materna: 01 caso  
Dengue S.S.A: 02 casos  
Leishmaniosis: 12 casos  
Enf. Carrión: 20 casos

**NAMBALLE**

Enf. Carrión: 81 casos  
Leishmaniosis: 11 casos  
Tuberculosis: 01 caso  
Dengue S.S.A: 30 casos  
Ofidismo: 01 caso

**LA COIPA**

Enf. Carrión: 03 casos  
Loxocelismo: 01 caso  
Tuberculosis: 01 caso  
Leishmaniosis: 02 casos  
Ofidismo: 01 caso

**TABACONAS**

Enf. Carrión: 07 casos  
Leishmaniosis: 19 casos

**S. JOSE DEL ALTO**

Enf. Carrión: 01 caso  
Leishmaniosis: 01 caso

**CHONTALI**

Leishmaniosis: 09 casos  
Enf. Carrión: 04 casos  
Tuberculosis: 03 casos

**SALLIQUE**

Leishmaniosis: 04 casos  
Leptospirosis: 02 casos

**SAN FELIPE**

Enf. Carrión: 02 casos  
Tuberculosis: 01 caso  
Leishmaniosis: 03 casos

**POMAHUACA**

Peste Bubónica: 02 casos  
Leishmaniosis: 14 casos  
Loxocelismo: 01 caso  
Tuberculosis: 01 caso

**PUCARA**

Dengue S.S.A: 16 casos  
Dengue C.S.A.: 02 caso  
Tuberculosis: 02 caso  
Leishmaniosis: 04 caso  
Ofidismo: 02 caso  
Enf. Carrión: 01 caso  
Peste Bubonica: 02 casos

**SAN JOSE LOURDES**

Leishmaniosis: 11 casos  
Tuberculosis: 07 casos  
Enf. Carrión: 04 casos  
Sífilis Congénita: 01 caso  
Tos Ferina: 08 casos  
Ofidismo: 01 caso

**CHIRINOS**

Dengue S.S.A: 06 casos  
Enf. Carrión: 06 casos  
Loxocelismo: 02 casos  
Leishmaniosis: 01 caso

**HUARANGO**

Parálisis Flácida: 01 caso  
Dengue S.S.A: 37 casos  
Tuberculosis: 04 casos  
Enf. Carrión: 02 casos  
Leptospirosis: 01 caso  
Leishmaniosis: 02 casos  
Enf. Carrión: 01 caso  
Muerte Materna: 01 caso  
Rubeola: 01 caso

**HUABAL**

Enf. Carrión: 01 caso  
Ofidismo: 01 caso  
Tuberculosis: 02 casos

**BELLAVISTA**

Dengue S.S.A: 26 casos  
Dengue C.S.A: 13 casos  
Enf. Carrión: 01 caso  
Loxocelismo: 01 caso  
Ofidismo: 03 casos  
Tuberculosis: 01 caso

**SANTA ROSA**

Tuberculosis: 01 caso  
Dengue S.S.A: 11 casos  
Dengue C.S.A: 01 casos

**LAS PIRIAS**

Leishmaniosis: 03 casos  
Tuberculosis: 02 casos  
Loxocelismo: 01 caso

**JAEN**

Dengue S.S.A: 228 casos  
Dengue C.S.A: 113 casos  
Tos Ferina: 01 caso  
Tuberculosis: 29 casos  
Hepatitis: 01 caso  
Leishmaniosis: 20 casos  
Sífilis Congénita: 01 caso  
Muerte Materna: 03 casos  
Ofidismo: 06 casos  
Loxocelismo: 10 casos  
Enf. Carrión: 02 caso

**COLASAY**

Leishmaniosis: 19 casos  
Tuberculosis: 01 caso  
Enf. Carrión: 06 caso  
Ofidismo: 01 caso  
Muerte Materna: 01 caso

